



PERÚ

Ministerio
de la Producción



IMARPE
INSTITUTO DEL MAR DEL PERÚ

BOLETÍN SEMANAL OCEANOGRÁFICO Y BIOLÓGICO-PESQUERO

Año 3, N°41

Semana 41: 08 - 14/10/2018

PRESENTACIÓN

El **Boletín Semanal Oceanográfico y Biológico Pesquero** es un producto de la Dirección General de Investigaciones Oceanográficas y Cambio Climático (DGIOCC) y de la Dirección de Investigaciones en Recursos Pelágicos (DGIRP) del Instituto del Mar del Perú (IMARPE).

Este producto presenta la evolución de variables físicas en la superficie del océano y atmósfera, así como de la estructura físico-química del océano frente a Paita -lugar referente del mar peruano para la vigilancia climática asociada a El Niño-Oscilación del Sur- con el fin de comprender los efectos de la variabilidad de corto plazo en las condiciones oceanográficas y biológico-pesqueras del mar peruano. Esta información se sustenta en las redes observacionales que administra el IMARPE y que se han fortalecido en el marco del Programa Presupuesto Por Resultados - PPR 068 El Niño “Reducción de Vulnerabilidad y Atención de Emergencias por Desastres” y su producto “Entidades Informadas en forma permanente y con pronósticos

frente al Fenómeno El Niño”.

Índices oceanográficos y pesqueros locales así como regionales y de macroescala y relevante información satelital del producto Temperatura Superficial del Mar y Análisis de Hielo Marino Operacional (OSTIA, en inglés) del Servicio Meteorológico del Reino Unido, así como del Servicio de Monitoreo del Ambiente Marino Copernicus (CMEMS, según sus siglas en inglés), complementan las observaciones *in situ*.

El Boletín espera contribuir a mejorar el conocimiento del mar peruano, informar de forma oportuna y permanente a diferentes grupos de interés como gestores, tomadores de decisiones, planificadores, agricultores, emprendedores, pesqueros, científicos y sociedad en general, así como coadyuvar a la gestión del riesgo de desastres naturales del Estado Peruano.

Productos y Servicios Oceanográficos

LHFM/AFIOF/DGIOCC/IMARPE

Callao, 15 de octubre, 2018

DIAGNÓSTICO SEMANAL DEL MAR PERUANO

La temperatura superficial del mar presentó valores entre 15°C (frente a Pisco) y 23,88°C (frente a Tumbes). Las isothermas de 18°C y 19°C continuaron su desplazamiento hacia la costa central y sur. Las Aguas Ecuatoriales Superficiales persistieron en la zona norte aunque resultados de la Estación Fija Paita indican de la presencia de Aguas de Mezcla frente a esta localidad. Las Aguas Costeras Frías se presentaron entre 6-9°S y de 14°S al sur, mientras que las Aguas Subtropicales Superficiales de leve concentración ($S=35,1$ ups) presentaron un mayor acercamiento a la costa frente a Chimbote - Pisco (Figura 1). Persistieron condiciones cálidas, particularmente en el sector ecuatorial y frente a la costa central y sur (Figura 2), incrementando en intensidad con respecto a la semana anterior, especialmente en la zona Noroeste donde se registró el mayor incremento térmico (+3,99°C), (Figura 3 d).

En la franja de ~100 km adyacente a la costa entre el ecuador y 21°S, la intensidad del viento registró velocidades de 3 a 9 m/s, predominando vientos moderados entre 4,1 y 6,8 m/s, con excepción de la zona centro-sur (entre Callao y San Juan), donde prevalecieron vientos de fuerte intensidad mayores a 7,5 m/s. El viento presentó debilitamiento considerable frente a la costa central-sur los primeros días de la semana, condiciones cercanas a la normalidad frente a la costa norte-centro e intensificación de Huarmey al sur en los últimos días del periodo evaluado. Al norte de Paita prevalecieron vientos de dirección Sur Suroeste, entre 5°S y 15°S predominaron vientos de dirección Sureste y Sur Sureste, mientras que al sur de 15°S predominaron vientos de dirección Sur Sureste (Figura 4 a). El nivel del mar mantuvo valores levemente superiores a lo normal especialmente en la zona norte y sur del mar peruano, mientras que la temperatura superficial del mar, en promedio, presentó calentamiento (Figuras 4 b, c).

Los resultados de la operación “Estación fija Paita” realizada el 10 de octubre indicaron de la normalización del campo térmico aunque con presencia de Aguas de Mezcla en la columna de agua (Figura 5). Los índices climáticos (Figuras 6 y 7) del mes de setiembre indican la persistencia de una condición neutral (normal): -0,02 (primera componente del ITCP), +0,12 (LABCOS), 0,634 (Factor de Condición). El valor del ICEN en agosto fue -0,35.

I. CONDICIONES FÍSICAS DE MACROESCALA Y REGIONAL



Figura 1. Distribución espacial promedio de: a) Temperatura Superficial del Mar (TSM, °C) y b) Salinidad Superficial del Mar (SSM, UPS) para la semana del 08 al 14 de octubre de 2018 en el océano Pacífico tropical oriental. Datos: OSTIA-UKMO-L4-GLOB-v2.0 (UK Met Office, 2012; Donlon et al, 2012) disponible en <https://podaac.jpl.nasa.gov/dataset/OSTIA-UKMO-L4-GLOB-v2.0> para (a) y del Hybrid Coordinate Ocean Model (HYCOM; Halliwell et al., 1998; 2000; Bleck, 2001) para (b). Las escalas de colores de la TSM como de la SSM se presentan a la derecha de cada gráfico. Procesamiento: LHFM/AFIOF/DGIOCC/IMARPE.



Figura 2. Anomalías promedio de la Temperatura Superficial del Mar (°C) en el océano Pacífico tropical para la semana del 08 al 14 de octubre de 2018. Las regiones Niño 3.4 y Niño 1+2 en los sectores central y oriental del océano, respectivamente están delimitadas con una línea de color gris. Datos: OSTIA-UKMO-L4-GLOB-v2.0 (UK Met Office, 2012; Donlon et al, 2012) disponible en <https://podaac.jpl.nasa.gov/dataset/OSTIA-UKMO-L4-GLOB-v2.0>. Las anomalías se calcularon con respecto de la climatología para el período 2007-2016. Procesamiento: LHFM/AFIOF/DGIOCC/IMARPE.

II. CONDICIONES LOCALES

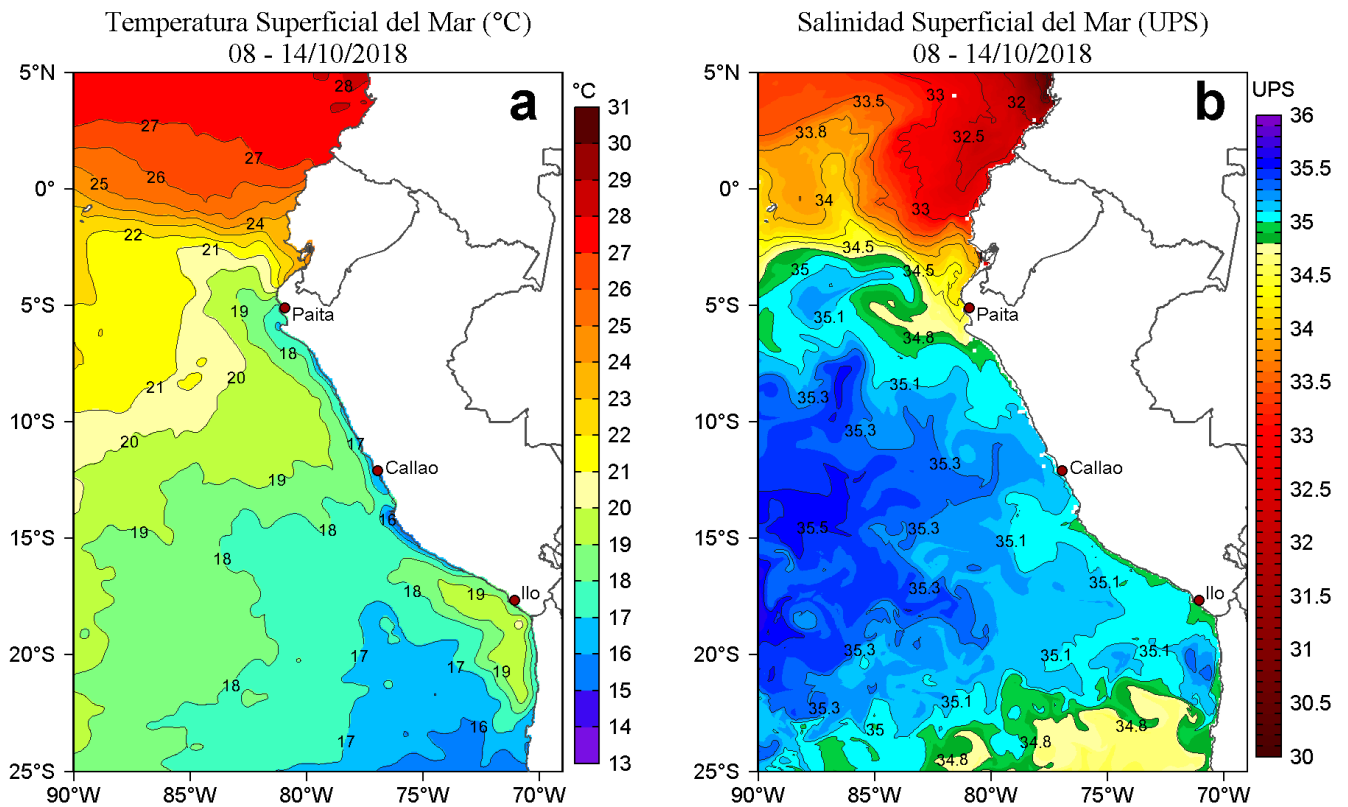

Figura 3. Variación semanal de la Temperatura Superficial del Mar ($^{\circ}\text{C}$) en el océano Pacífico tropical oriental entre: a) la trigésimo octava (17-23 de setiembre) y trigésimo séptima (10-16 de setiembre) semana del 2018, b) trigésimo novena (24-30 de setiembre) y trigésimo octava (17-23 de setiembre) semana del 2018, c) cuadragésima (01-07 de octubre) y trigésimo novena (24-30 de setiembre) semana del 2018 y d) cuadragésimo primera (08-14 de octubre) y cuadragésima (01-07 de octubre) semana del 2018. Los mapas, que indican el grado de calentamiento o enfriamiento de una semana a otra, provienen de OSTIA-UKMO-L4-GLOB-v2.0 (UK Met Office, 2012; Donlon et al, 2012). La barra de colores a la derecha muestra la diferencia de la temperatura entre la presente y la semana previa. Procesamiento: LHF/M/AFIOF/DGIOCC/IMARPE.

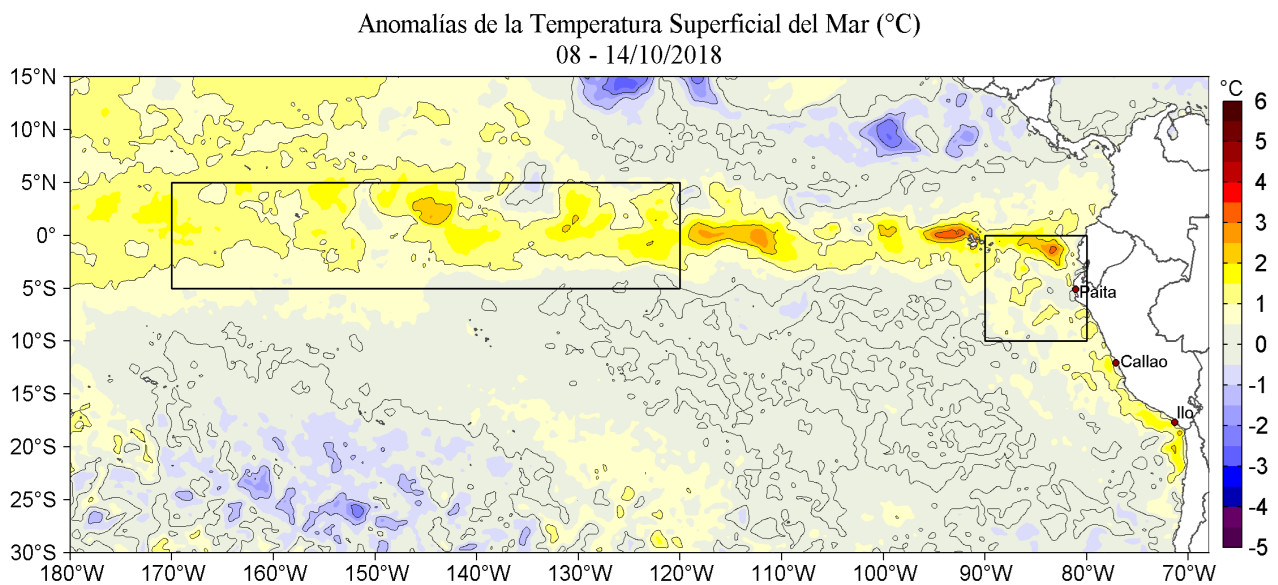

Figura 4. Evolución de las anomalías diarias de: a) Velocidad del viento (m/s), b) Nivel medio del mar (cm) y c) Temperatura Superficial del Mar (°C) para el último semestre actualizado al 14 de octubre de 2018. Datos: de IFREMER/CERSAT para (a), del Servicio de Monitoreo del Ambiente Marino Copernicus (CMEMS, según sus siglas en inglés) para (b), de OSTIA-UKMO-L4-GLOB-v2.0 para (c). Las anomalías fueron calculadas para una franja de 111 km adyacente a la costa entre el ecuador y 22°S según los promedios climatológicos diarios de 2000-2014 para (a), de 1993-2013 para (b) y de 2007-2016 para (c). La barra de colores a la derecha muestra la escala de las anomalías en cada caso. Procesamiento: LHF/M/AFIOF/DGIOCC/IMARPE.

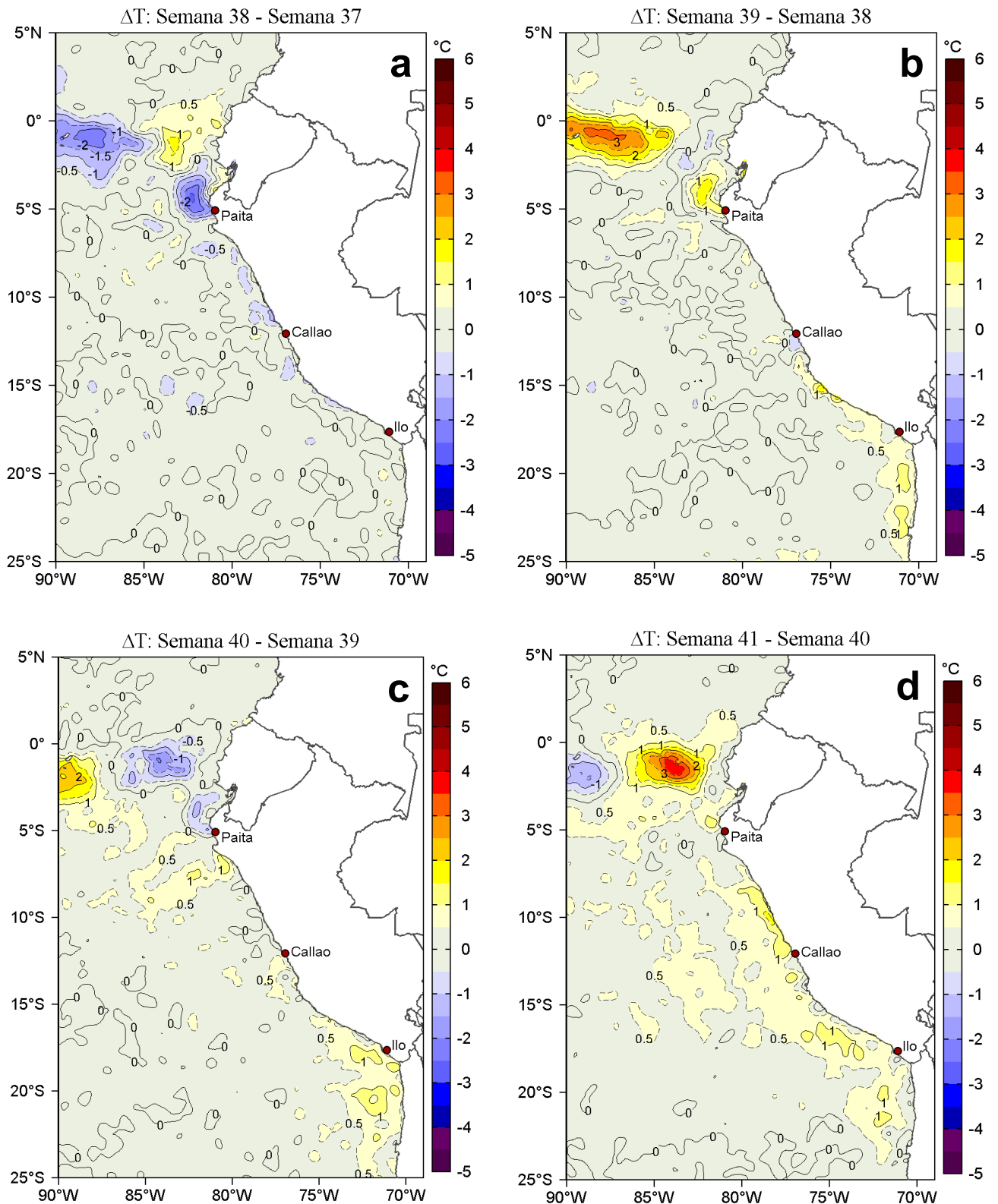

Figura 5. Evolución de: a) Temperatura del agua de mar (°C), b) Anomalías térmicas (°C), c) Salinidad del agua de mar (UPS), d) Contenido de Oxígeno disuelto (mL/L) para la estación fija Paita, localizada a 7 mn de esta localidad, durante los últimos doce meses al 10 de octubre de 2018. Las anomalías de la temperatura del agua (°C), salinidad (UPS) y de oxígeno disuelto (mL/L) se calcularon en base al promedio climatológico de 1981-2010 de acuerdo a Anculle, *et al* (2015). Los puntos en la columna de agua indican los días en que se realizó la estación fija Paita. Datos: Monterrey Bay Aquarium Research Institute (MBARI) para el periodo de 1982 a mayo de 2013, así como de IMARPE para el periodo de 2013 al 15 de junio de 2016. Procesamiento: LHF/AFIOF/DGIOCC/IMARPE.

RECONOCIMIENTOS

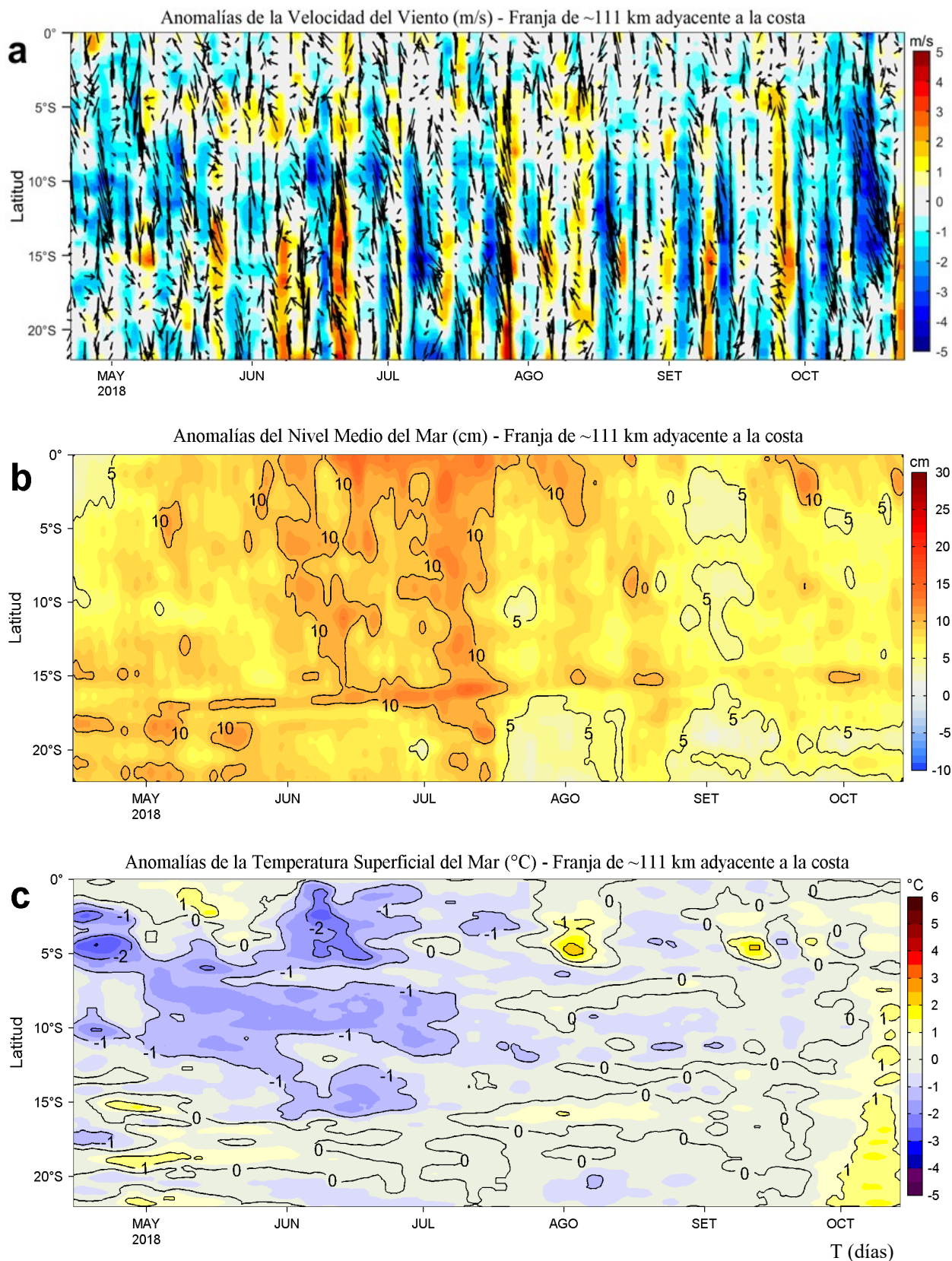
The Group for High Resolution Sea Surface Temperature (GHRSSST) Multi-scale Ultra-high Resolution (MUR) Level 4 OSTIA Global Foundation Sea Surface Temperature Analysis (GDS version 2). Ver. 2.0 data were obtained from the NASA EOSDIS Physical Oceanography Distributed Active Archive Center (PO.DAAC) at the Jet Propulsion Laboratory, Pasadena, CA (<http://dx.doi.org/10.5067/GHGMR-4FJ01>).

Funding for the development of HYCOM has been provided by the National Ocean Partnership Program and the Office of Naval Research. Data assimilative products using HYCOM are funded by the U.S. Navy. Computer time was made available by the DoD High Performance Computing Modernization Program. The output is publicly available at <http://hycom.org>.

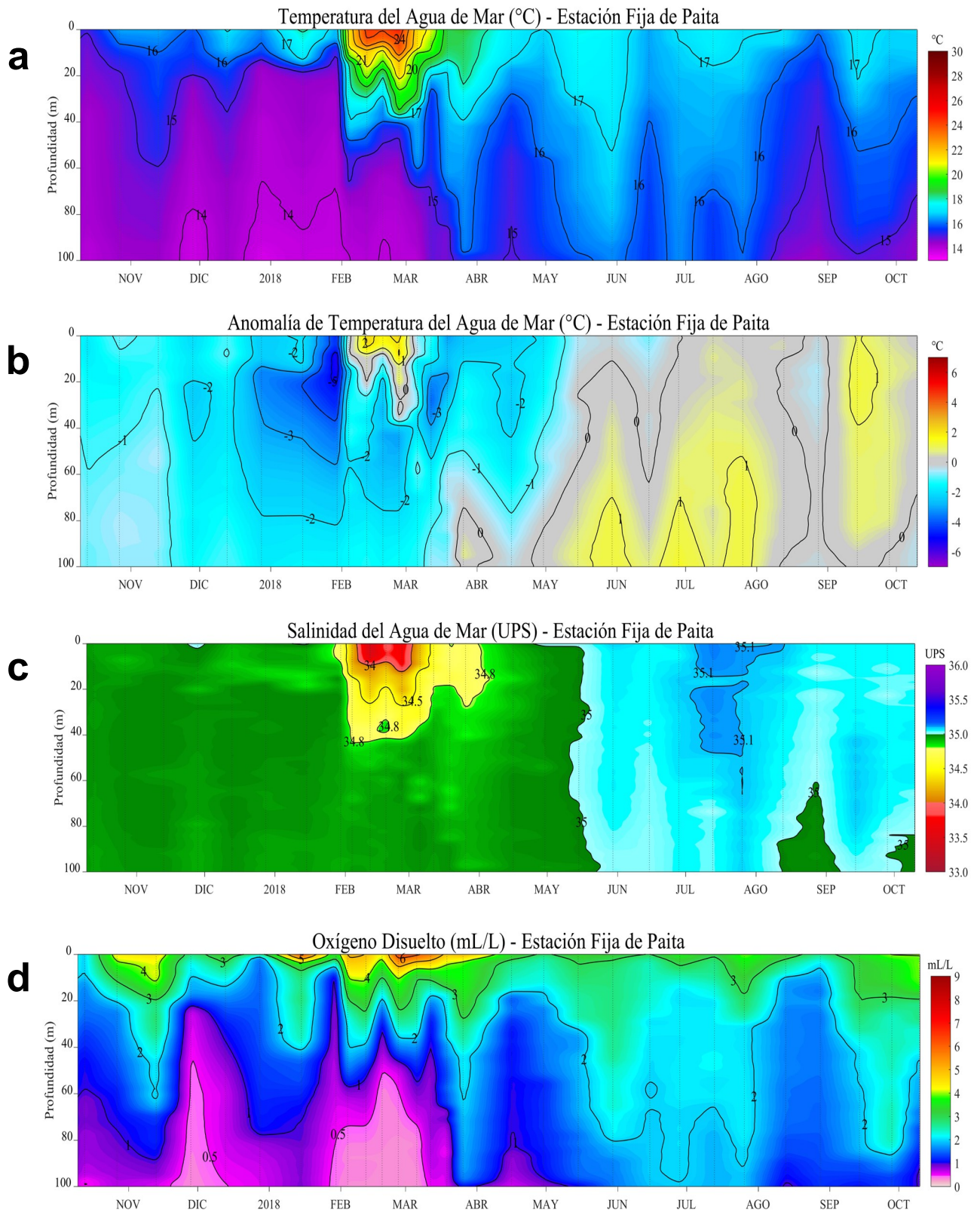
IFREMER/CERSAT. 2005. ERS-1 Level 3 Gridded Mean Wind Fields (IFREMER). Ver.1.PO.DAAC, CA, USA (<ftp://anonymous@ftp.ifremer.fr/ifremer/cersat/products/gridded/mwf-ers1>).

The Ssalto/Duacs altimeter products were produced and distributed by the Copernicus Marine and Environment Monitoring Service (CMEMS) (<http://www.marine.copernicus.eu>).

REFERENCIAS

Anculle, T., D. Gutiérrez, A. Chaigneau, F. Chávez, 2015. Anomalías del perfil vertical de temperatura del punto fijo Paita como indicador de la propagación de ondas Kelvin. En: Boletín Trimestral Oceanográfico, Volumen 1, Números 1-4, pp.: 8-10.

Perea, A., B. Buitrón, J. Mori, J. Sánchez, C. Roque, 2015. Anomalías de los Índices reproductivos de anchoveta *Engraulis ringens* en relación al ambiente. En: Boletín Trimestral Oceanográfico, Volumen 1, Números 1-4, pp.: 27-28.

Bleck, R., 2002. An oceanic general circulation model framed in hybrid isopycnic-Cartesian coordinates. Ocean Modelling, 4, 55-88.

Donlon, C. J, M. Martin, J. Stark, J. Roberts-Jones, E. Fiedler, W. Wimmer, 2012. The Operational Sea Surface Temperature and Sea Ice Analysis (OSTIA) system. Remote Sen. Env., 116, 140-158.

Halliwel, G., R. Bleck, and E. Chassignet, 1998. Atlantic Ocean simulations performed using a new hybrid-coordinate ocean model. EOS, Trans. AGU, Fall 1998 AGU meeting.

Halliwel, G. R, R. Bleck, E. P. Chassignet, and L.T. Smith, 2000. mixed layer model validation in Atlantic Ocean simulations using the Hybrid Coordinate Ocean Model (HYCOM). EOS, 80, OS304.

Quispe Ccallauri, C, J. Tam, H. Demarcq, C. Romero, D. Espinoza, A. Chamorro, J. Ramos, R. Oliveros, 2016. El Índice Térmico Costero Peruano. En: Boletín Trimestral Oceanográfico, Volumen 2, Número 1, pp: 7-11.

Quispe, J. y L. Vásquez, 2015. Índice "LABCOS" para la caracterización de evento El Niño y La Niña frente a la costa del Perú, 1976-2015. En: Boletín Trimestral Oceanográfico, Volumen 1, Números 1-4, pp.: 14-18.

Takahashi, K, K. Mosquera y J.Reupo, 2014. El Índice Costero El Niño (ICEN): historia y actualización. Boletín Técnico - Vol. 1 Nro. 2, Febrero del 2014.

UK Met Office, 2012. GHRSSST Level 4 OSTIA Global Foundation Sea Surface Temperature Analysis (GDS version 2). Ver. 2.0. PO.DAAC, CA, USA. Dataset accessed [YYYY-MM-DD] at <http://dx.doi.org/10.5067/GHOST-4FK02>.



El contenido del Boletín se puede reproducir citándolo así: Boletín Semanal Oceanográfico y Biológico-Pesquero [en línea]. Callao, Instituto del Mar del Perú. Año 3, N°41, 15 de octubre de 2018. [http://www.imarpe.pe/imarpe/index.php?id_seccion=101780204000000000000000](http://www.imarpe.pe/imarpe/index.php?id_seccion=1017802040000000000000).

© 2018 Instituto del Mar del Perú.
Esquina Gamarra y General Valle, Chucuito, Callao - Perú.

Hecho el Depósito Legal en la Biblioteca Nacional del Perú N°2016-02931.

Consultas: Servicios y Productos Oceanográficos/AFIOF/DGIOCC/IMARPE.
Correo electrónico: lhfmm_productos@imarpe.gob.pe.
Teléfono: (51 1) 208 8650 (Extensión 828).

Suscripciones: Complete [este formulario](#).