



PERÚ

Ministerio  
de la Producción



IMARPE  
INSTITUTO DEL MAR DEL PERÚ

# BOLETÍN SEMANAL OCEANOGRÁFICO Y BIOLÓGICO-PESQUERO

Año 3, N°15

Semana 15: 09 - 15/04/2018

## PRESENTACIÓN

El **Boletín Semanal Oceanográfico y Biológico Pesquero** es un producto de la Dirección General de Investigaciones Oceanográficas y Cambio Climático (DGIOCC) y de la Dirección de Investigaciones en Recursos Pelágicos (DGIRP) del Instituto del Mar del Perú (IMARPE).

Este producto presenta la evolución de variables físicas en la superficie del océano y atmósfera, así como de la estructura físico-química del océano frente a Paita -lugar referente del mar peruano para la vigilancia climática asociada a El Niño-Oscilación del Sur- con el fin de comprender los efectos de la variabilidad de corto plazo en las condiciones oceanográficas y biológico-pesqueras del mar peruano. Esta información se sustenta en las redes observacionales que administra el IMARPE y que se han fortalecido en el marco del Programa Presupuesto Por Resultados - PPR 068 El Niño "Reducción de Vulnerabilidad y Atención de Emergencias por Desastres" y su producto "Entidades Informadas en forma permanente y con pronósticos

frente al Fenómeno El Niño".

Índices oceanográficos y pesqueros locales así como regionales y de macroescala y relevante información satelital del producto Temperatura Superficial del Mar y Análisis de Hielo Marino Operacional (OSTIA, en inglés) del Servicio Meteorológico del Reino Unido, así como del Servicio de Monitoreo del Ambiente Marino Copernicus (CMEMS, según sus siglas en inglés), complementan las observaciones *in situ*.

El Boletín espera contribuir a mejorar el conocimiento del mar peruano, informar de forma oportuna y permanente a diferentes grupos de interés como gestores, tomadores de decisiones, planificadores, agricultores, emprendedores, pesqueros, científicos y sociedad en general, así como coadyuvar a la gestión del riesgo de desastres naturales del Estado Peruano.

*Productos y Servicios Oceanográficos*

LHFM/AFIOF/DGIOCC/IMARPE

Callao, 16 de abril, 2018

## DIAGNÓSTICO SEMANAL DEL MAR PERUANO

La Temperatura Superficial del Mar (TSM) presentó valores de 17°C (frente a 15°S-17°S) a 26°C (en el extremo norte del Perú), persistiendo la presencia de aguas de 27°C mar adentro hasta 10°S (Figura 1 a). La Salinidad Superficial del Mar (Figura 1 b) mostró la presencia de Aguas Tropicales Superficiales en el extremo norte del Perú y de Aguas Ecuatoriales Superficiales hasta 10°S, sin embargo, esta condición difiere de la que reportaron operaciones oceanográficas realizadas recientemente por IMARPE. Amplias zonas de mezcla ocurren frente a la costa central, principalmente. Por otro lado, las Aguas Subtropicales Superficiales del oeste (>35,1 UPS) presentaron mayor acercamiento hacia la costa frente al Callao e Ilo (Figura 1 b). A escala regional, la región Niño 1+2 presenta la mayor amplitud e intensidad (-2°C) del enfriamiento en el Pacífico sudoriental, aunque continuó el proceso de normalización observado en las últimas semanas (Figura 2), escenario que presenta la declinación abrupta de la TSM principalmente frente a Ecuador y, en menor grado (-1,5°C) frente a la costa norte del país (Figura 3 d) con respecto a la semana anterior.

En la franja de ~100 km adyacente a la costa entre el ecuador y 21°S, el viento presentó velocidades entre 3 y 7,5 m/s, predominando condiciones normales en gran parte de la costa, con anomalías menores de -0,5 m/s entre Chimbote y Callao, y anomalías positivas entre 17°S y 20°S de latitud. Al norte de Paita prevalecieron vientos de dirección Sur y Suroeste; entre 5°S y 15°S, predominaron vientos de dirección Sureste y Este sureste; al sur de 15°S, vientos de dirección Este Sureste y Sur Sureste (Figura 4 a). El nivel del mar continuó presentando condiciones sobre lo normal en toda la costa peruana, incrementando a +12 cm en la zona sur (Figura 4 b). Se viene normalizando la TSM frente al litoral peruano con excepción de las zonas extremo norte y sur donde persiste el enfriamiento (Figura 4 c)

Esta semana no se realizó la estación fija Paita, por lo que el escenario presentado la semana anterior se mantiene: condiciones homotérmicas en los primeros 30-40 m superficiales caracterizados por temperaturas de 18°C y salinidad de 34,8 UPS propio de Aguas Ecuatoriales Superficiales del norte. A mayores profundidades ocurre el hundimiento de la estructura térmica (15°-18°C), persistiendo condiciones frías en los primeros 75 m y presentando condiciones normales en los niveles más profundos (Figura 5).

# I. CONDICIONES FÍSICAS DE MACROESCALA Y REGIONAL

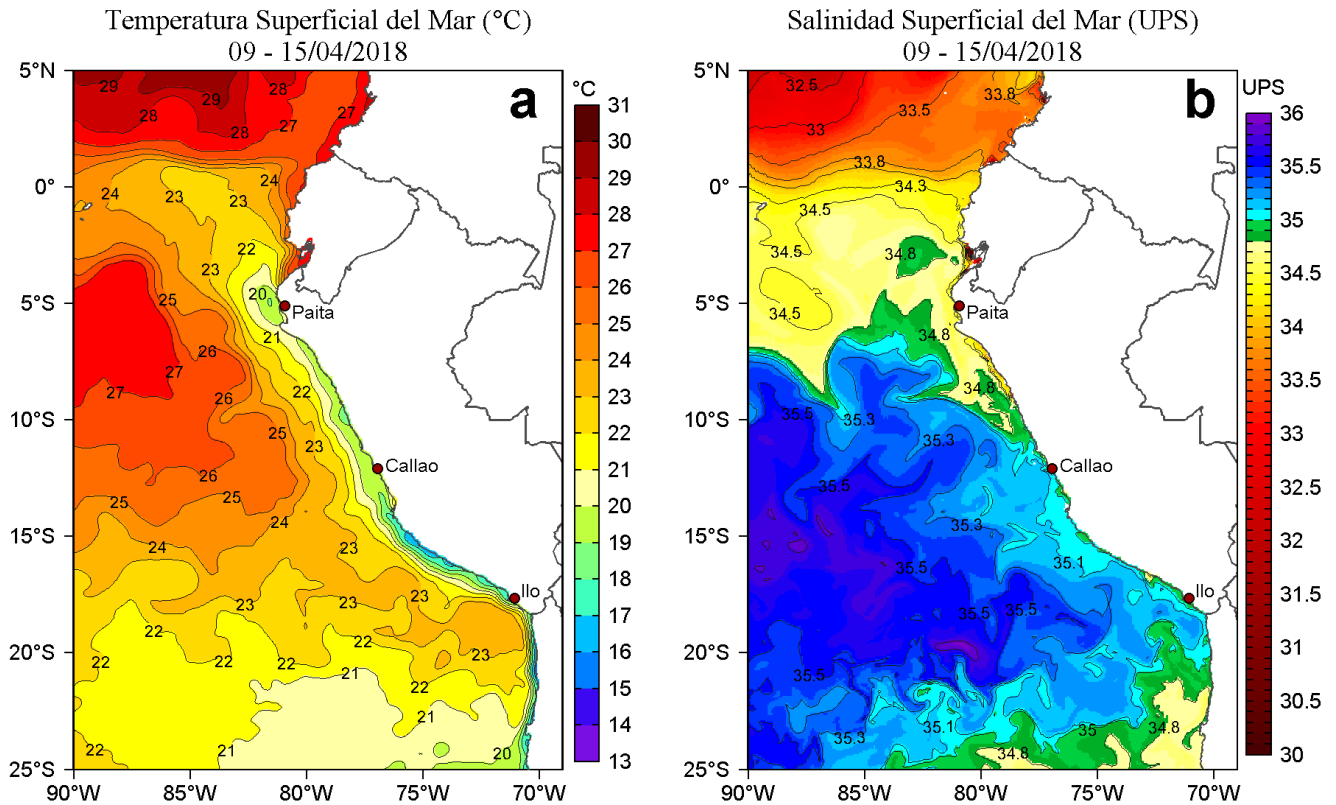

**Figura 1.** Distribución espacial promedio de: a) Temperatura Superficial del Mar (TSM, °C) y b) Salinidad Superficial del Mar (SSM, UPS) para la semana del 09 al 15 de abril de 2018 en el océano Pacífico tropical oriental. Datos: OSTIA-UKMO-L4-GLOB-v2.0 (UK Met Office, 2012; Donlon et al, 2012) disponible en <https://podaac.jpl.nasa.gov/dataset/OSTIA-UKMO-L4-GLOB-v2.0> para (a) y del Hybrid Coordinate Ocean Model (HYCOM; Halliwell et al., 1998; 2000; Bleck, 2001) para (b). Las escalas de colores de la TSM como de la SSM se presentan a la derecha de cada gráfico. Procesamiento: LHFM/AFIOF/DGIOCC/IMARPE.

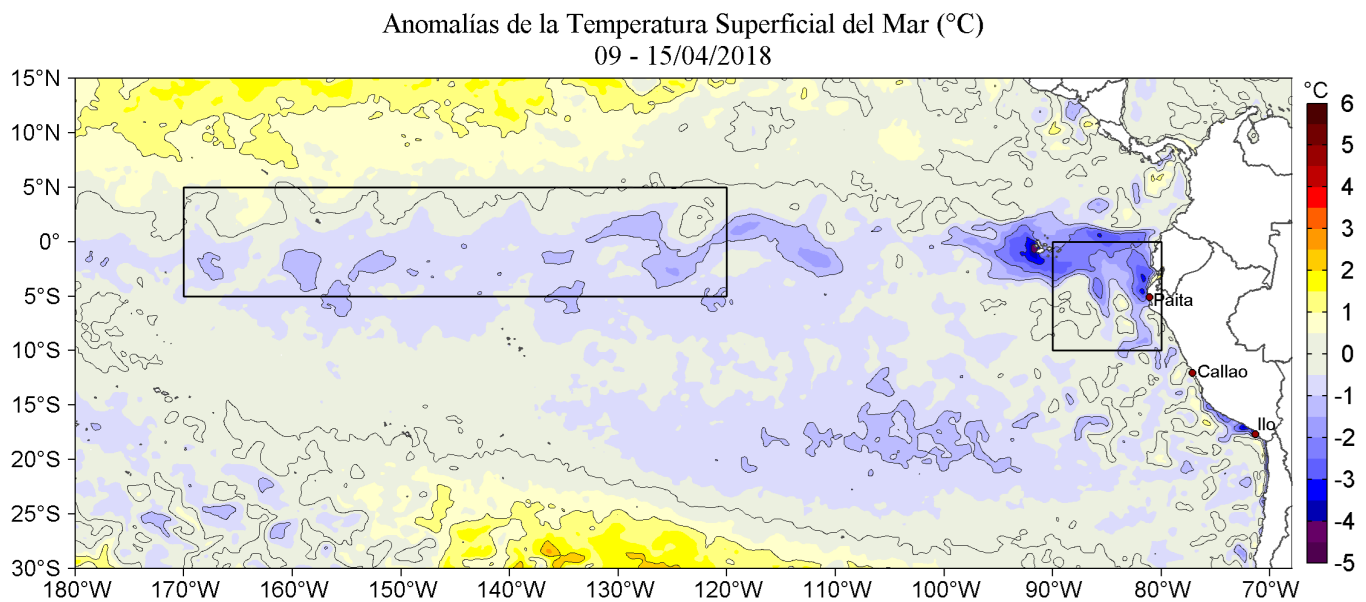

**Figura 2.** Anomalías promedio de la Temperatura Superficial del Mar (°C) en el océano Pacífico tropical para la semana del 09 al 15 de abril de 2018. Las regiones Niño 3.4 y Niño 1+2 en los sectores central y oriental del océano, respectivamente están delimitadas con una línea de color gris. Datos: OSTIA-UKMO-L4-GLOB-v2.0 (UK Met Office, 2012; Donlon et al, 2012) disponible en <https://podaac.jpl.nasa.gov/dataset/OSTIA-UKMO-L4-GLOB-v2.0>. Las anomalías se calcularon con respecto de la climatología para el período 2007-2016. Procesamiento: LHFM/AFIOF/DGIOCC/IMARPE.

## II. CONDICIONES LOCALES

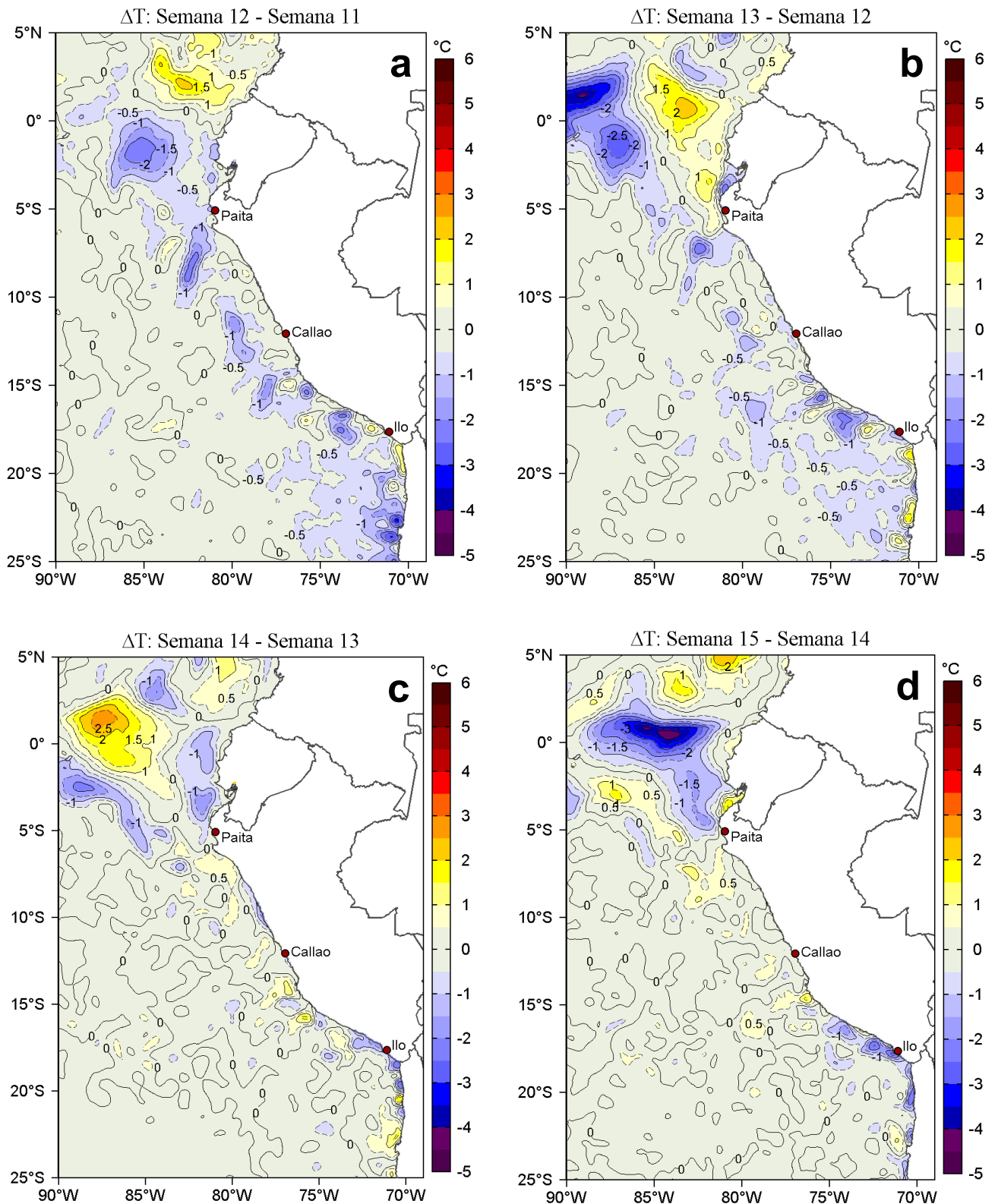

**Figura 3.** Variación semanal de la Temperatura Superficial del Mar ( $^{\circ}\text{C}$ ) en el océano Pacífico tropical oriental entre: a) doceava (19-25 de marzo) y onceava (12-18 de marzo) semana del 2018, b) treceava (26 de marzo - 01 de abril) y doceava (19-25 de marzo) semana del 2018, c) catorceava (02-08 de abril) y treceava (26 de marzo - 01 de abril) semana del 2018 y d) quinceava (09-15 de abril) y catorceava (02-08 de abril) semana del 2018.

Los mapas, que indican el grado de calentamiento o enfriamiento de una semana a otra, provienen de OSTIA-UKMO-L4-GLOB-v2.0 (UK Met Office, 2012; Donlon et al, 2012). La barra de colores a la derecha muestra la diferencia de la temperatura entre la presente y la semana previa. Procesamiento: LHF/AFIOF/DGIOCC/IMARPE.

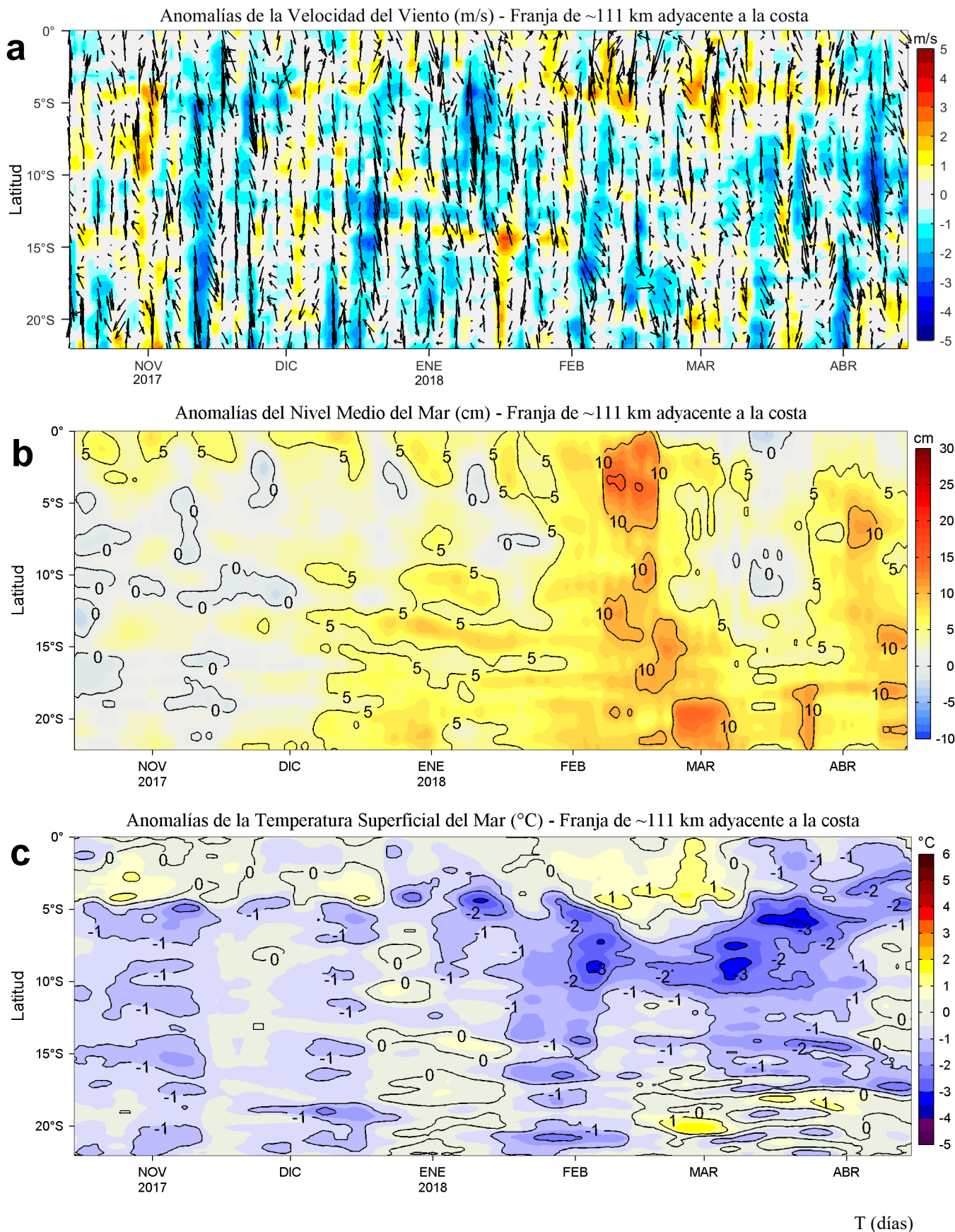

**Figura 4.** Evolución de las anomalías diarias de: a) Velocidad del viento (m/s), b) Nivel medio del mar (cm), c) Temperatura Superficial del Mar (°C) para el último semestre actualizado al 15 de abril de 2018. Datos: de IFREMER/CERSAT para (a), del Servicio de Monitoreo del Ambiente Marino Copernicus (CMEMS, según sus siglas en inglés) para (b), de OSTIA-UKMO-L4-GLOB-v2.0 para (c). Las anomalías fueron calculadas para una franja de 111 km adyacente a la costa entre el ecuador y 22°S según los promedios climatológicos diarios de 2000-2014 para (a), de 1993-2013 para (b) y de 2007-2016 para (c). La barra de colores a la derecha muestra la escala de las anomalías en cada caso. Procesamiento: LHF/AFIOF/DGIOCC/IMARPE.

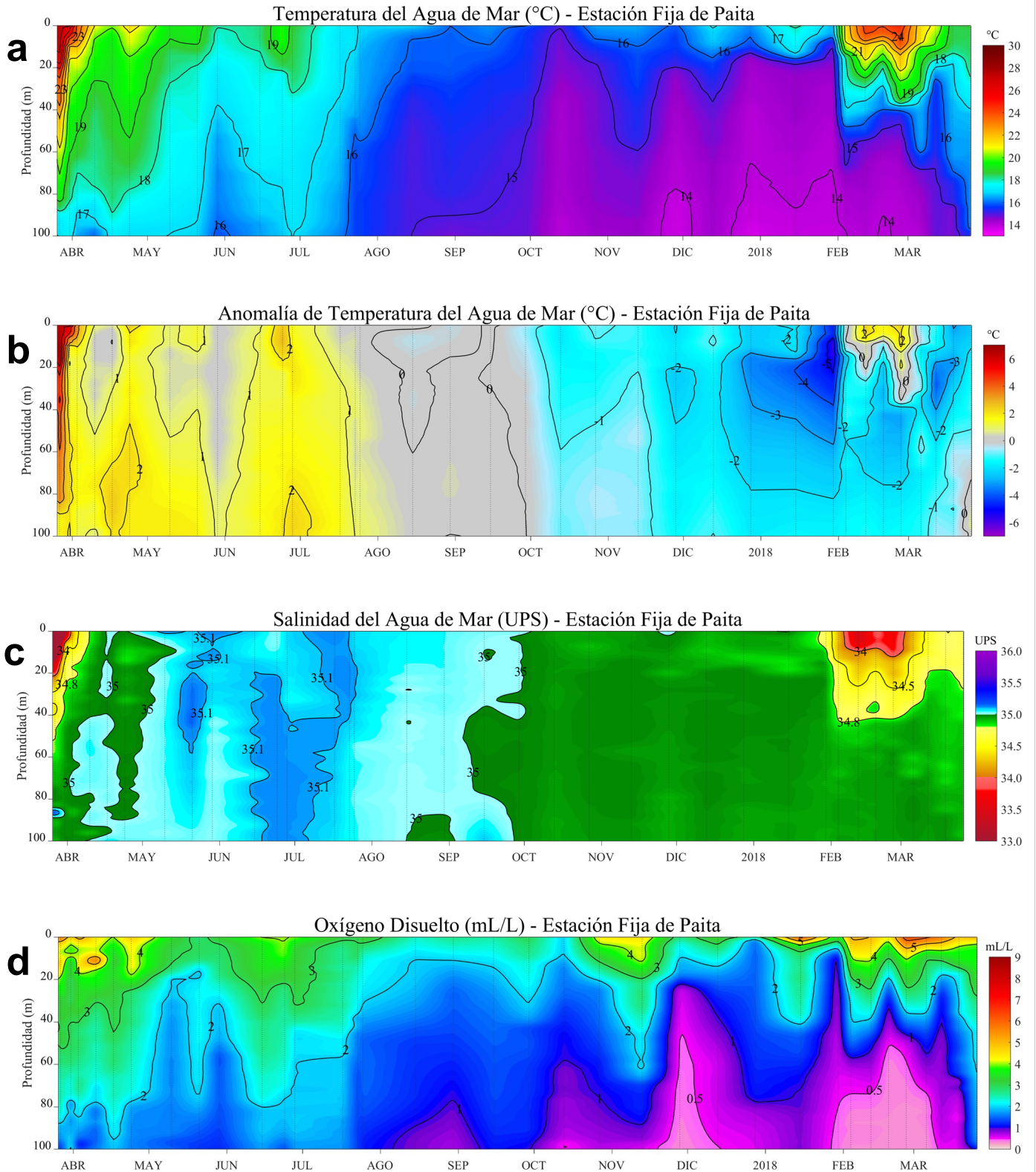

**Figura 5.** Evolución de: a) Temperatura del agua de mar (°C), b) Anomalías térmicas (°C), c) Salinidad del agua de mar (UPS), d) Contenido de Oxígeno disuelto (mL/L) para la estación fija Paita, localizada a 7 mn de esta localidad, durante los últimos doce meses al 26 de marzo de 2018. Las anomalías de la temperatura del agua (°C), salinidad (UPS) y de oxígeno disuelto (mL/L) se calcularon en base al promedio climatológico de 1981-2010 de acuerdo a Anculle, *et al* (2015). Los puntos en la columna de agua indican los días en que se realizó la estación fija Paita. Datos: Monterrey Bay Aquarium Research Institute (MBARI) para el periodo de 1982 a mayo de 2013, así como de IMARPE para el período de 2013 al 15 de junio de 2016. Procesamiento: LHFMAF/IOF/DGIOCC/IMARPE.

# III. ÍNDICES CLIMÁTICOS Y BIOLÓGICO-PESQUEROS

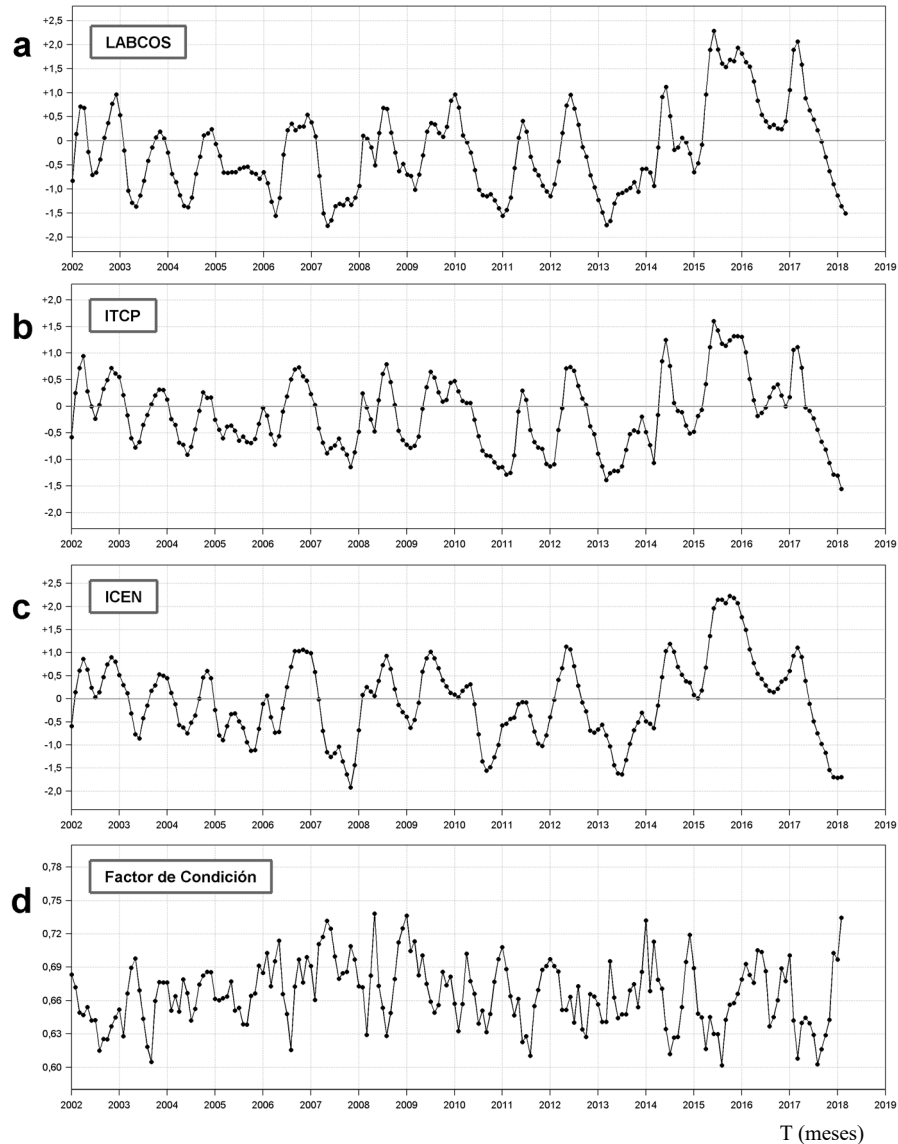

**Figura 6.** a) Series de tiempo de Índices climáticos y biológico-pesqueros: a) Índice LABCOS, b) Índice Térmico Costero Peruano (ITCP), c) Índice Costero El Niño (ICEN) y d) Factor de Condición (%) de la anchoveta en la región norte-centro desde enero de 2002. La metodología para estimar estos índices se encuentran en Quispe y Vásquez (2015), Quispe et al (2016), Takahashi, et al. (2014) y Perea et al (2015), respectivamente. Procesamiento: LHF/AFIOF/DGIOCC/IMARPE.

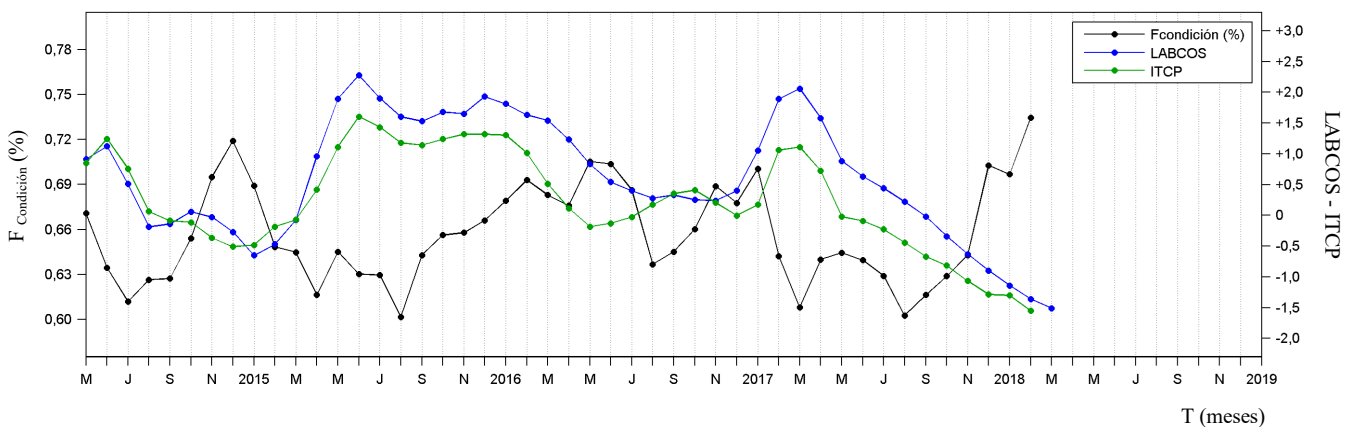

**Figura 7.** Series de tiempo mensual del Índice LABCOS (línea punteada de color azul), del Índice Térmico Costero Peruano (ITCP, línea de color verde) y el Factor de Condición (%), en color negro) desde mayo de 2014. La metodología para estimar estos índices se encuentran en Quispe y Vásquez (2015), Quispe et al (2016), Takahashi, et al. (2014) y Perea et al (2015), respectivamente. Procesamiento: LHF/AFIOF/DGIOCC/IMARPE.

## REFERENCIAS

Anculle, T., D. Gutiérrez, A. Chaigneau, F. Chávez, 2015. Anomalías del perfil vertical de temperatura del punto fijo Paita como indicador de la propagación de ondas Kelvin. En: Boletín Trimestral Oceanográfico, Volumen 1, Números 1-4, pp.: 8-10.

Ángel Perea, Betsy Buitrón, Julio Mori, Javier Sánchez, Cecilia Roque, 2015. Anomalías de los Índices reproductivos de anchoveta *Engraulis ringens* en relación al ambiente. En: Boletín Trimestral Oceanográfico, Volumen 1, Números 1-4, pp.: 27-28.

Bleck, R., 2002: An oceanic general circulation model framed in hybrid isopycnic-Cartesian coordinates. Ocean Modeling, 4, 55-88.

Takahashi, K, K. Mosquera y J.Reupo. El Índice Costero El Niño (ICEN): historia y actualización. Boletín Técnico - Vol. 1 Nro. 2, Febrero del 2014.

Halliwel, G. R., Jr., R. Bleck, and E. Chassignet, 1998: Atlantic Ocean simulations performed using a new hybrid-coordinate ocean model. EOS, Fall 1998 AGU Meeting.

Halliwel, G. R., R. Bleck, E. P. Chassignet, and L.T. Smith, 2000: mixed layer model validation in Atlantic Ocean simulations using the Hybrid Coordinate Ocean Model (HYCOM). EOS, 80, OS304.

Quispe, J. y L. Vásquez, 2015. Índice "LABCOS" para la caracterización de evento El Niño y La Niña frente a la costa del Perú, 1976-2015. En: Boletín Trimestral Oceanográfico, Volumen 1, Números 1-4, pp.: 14-18.

Quispe Ccallauri, C, J. Tam, H. Demarcq, C. Romero, D. Espinoza, A. Chamorro, J. Ramos, R. Oliveros, 2016. El Índice Térmico Costero Peruano. En: Boletín Trimestral Oceanográfico, Volumen 2, Número 1, pp: 7-11.

Reynolds, R. W., T. M. Smith, C. Liu, D. B. Chelton, K. S. Casey, and M. G. Schlax, 2007: Daily high-resolution-blended analyses for sea surface temperature. Journal of Climate, 20, 5473–5496, doi:10.1175/JCLI-D-14-00293.1.

## RECONOCIMIENTOS

Los datos de temperatura superficial del mar de alta resolución fueron provistos por la NOAA/OAR/ESRL/PSD, Boulder, Colorado, Estados Unidos, de su sitio web <http://www.esrl.noaa.gov/psd/>. Los datos de vientos se colectaron de IFREMER/CERSAT. 2005. NSCAT Level 3 Gridded Mean Wind Fields (IFREMER). Ver. 1. PO.DAAC, CA USA. Data set accessed [YYY-MM-DD]. <ftp://ftp.ifremer.fr/ifremer/cersat/products/gridded/MWF/L3/ASCAT/Daily/>. Los productos de altimetría Ssalto/Duacs fueron producidos y distribuidos por Copernicus Marine and Environment Monitoring Service (<http://www.marine.copernicus.eu>).



El contenido del Boletín se puede reproducir citándolo así: Boletín Semanal Oceanográfico y Biológico-Pesquero [en línea]. Callao, Instituto del Mar del Perú. Año 3, N° 15, 16 de abril de 2018. [http://www.imarpe.pe/imarpe/index.php?id\\_seccion=101780204000000000000000](http://www.imarpe.pe/imarpe/index.php?id_seccion=1017802040000000000000).

© 2018 Instituto del Mar del Perú.  
Esquina Gamarra y General Valle, Chucuito, Callao - Perú.

Hecho el Depósito Legal en la Biblioteca Nacional del Perú N°2016-02931.

**Consultas:** Servicios y Productos Oceanográficos/AFIOF/DGIOCC/IMARPE.  
Correo electrónico: [lhfm\\_productos@imarpe.gob.pe](mailto:lhfm_productos@imarpe.gob.pe).  
Teléfono: (51 1) 208 8650 (Extensión 828).

**Suscripciones:** Complete [este formulario](#).