



PERÚ

Ministerio  
de la Producción



IMARPE  
INSTITUTO DEL MAR DEL PERÚ

# BOLETÍN SEMANAL OCEANOGRÁFICO Y BIOLÓGICO-PESQUERO

Año 4, N°04

Semana 04: 22 - 28/01/2019

## PRESENTACIÓN

El **Boletín Semanal Oceanográfico y Biológico Pesquero** es un producto de la Dirección General de Investigaciones Oceanográficas y Cambio Climático (DGIOCC) y de la Dirección de Investigaciones en Recursos Pelágicos (DGIRP) del Instituto del Mar del Perú (IMARPE).

Este producto presenta la evolución de variables físicas en la superficie del océano y atmósfera, así como de la estructura físico-química del océano frente a Paita -lugar referente del mar peruano para la vigilancia climática asociada a El Niño-Oscilación del Sur- con el fin de comprender los efectos de la variabilidad de corto plazo en las condiciones oceanográficas y biológico-pesqueras del mar peruano. Esta información se sustenta en las redes observacionales que administra el IMARPE y que se han fortalecido en el marco del Programa Presupuesto Por Resultados - PPR 068 El Niño "Reducción de Vulnerabilidad y Atención de Emergencias por Desastres" y su producto "Entidades Informadas en forma permanente

con pronósticos frente al Fenómeno El Niño".

Índices oceanográficos y pesqueros locales así como regionales y de macroescala y relevante información satelital del producto Temperatura Superficial del Mar y Análisis de Hielo Marino Operacional (OSTIA, en inglés) del Servicio Meteorológico del Reino Unido, así como del Servicio de Monitoreo del Ambiente Marino Copernicus (CMEMS, según sus siglas en inglés), complementan las observaciones *in situ*.

El Boletín espera contribuir a mejorar el conocimiento del mar peruano, informar de forma oportuna y permanente a diferentes grupos de interés como gestores, tomadores de decisiones, planificadores, agricultores, emprendedores, pesqueros, científicos y sociedad en general, así como coadyuvar a la gestión del riesgo de desastres naturales del Estado Peruano.

*Productos y Servicios Oceanográficos*  
LHFM/AFIOF/DGIOCC/IMARPE  
Callao, 29 de enero, 2019

## DIAGNÓSTICO SEMANAL DEL MAR PERUANO

La temperatura superficial del mar (Figura 1) varió de 18,9 °C (al sur de Pisco) a 27,3 °C (frente a Tumbes). Continuó el desplazamiento de aguas cálidas (24-26 °C) hacia la costa central y sur del Perú (Figura 1 a). Concentraciones de sales propias de aguas ecuatoriales superficiales ocuparon la zona norte del Perú hasta Paita, desplazándose hasta 7 °S mar adentro. Frente a la costa central entre Chimbote y 17 °S predominó la presencia de aguas subtropicales superficiales, mientras que de 17 °S al sur ocurrieron aguas de mezcla (Figura 1 b). Los núcleos cálidos frente a la costa central prevalecieron persistieron con anomalías de hasta +2,4 °C frente a Chicama (Figura 2). Con respecto a la semana anterior, en esta ocasión se incrementó el calentamiento mar adentro y con mayor intensidad en algunas zonas costeras; al norte de Paita y de Ilo ocurrió enfriamiento (Figura 3 d).

En la franja de ~111 km adyacente a la costa entre el ecuador geográfico y 22 °S, la intensidad del viento registró velocidades entre 2,6 y 6,5 m/s. Vientos de moderada intensidad ( $4,1 \geq VV \leq 6,8$  m/s) predominaron en gran parte de la franja costera, con presencia de vientos débiles ( $< 4,1$  m/s) al norte de Huanchaco y al sur de San Juan de Marcona. Las anomalías del viento, durante la semana, variaron entre  $\pm 1,5$  m/s, registrándose intensificación (con anomalías  $> +0,5$  m/s y hasta +1,5 m/s) entre el 23 y 25 de enero de Chiclayo a Chimbote; una condición opuesta (con anomalías  $< -0,5$  m/s) ocurrió entre el 26 y 27 de enero. La dirección del viento fue del Sur al norte de Paita; del Sureste entre 5 °S y 18 °S y del Sureste y Sur Sureste al sur de 18 °S (Figura 4 a). Las anomalías positivas del nivel del mar como de la temperatura del agua de mar disminuyeron esta semana y presentaron condiciones cercanas al promedio (Figura 4 b, c).

La Estación Fija Paita realizada el 22 de enero por Imarpe indicó de la persistencia de aguas de 20 °C en la superficie y el ascenso de las isoterms a mayores profundidades, condición propia del periodo (Figura 5).

Los índices (Figuras 6 y 7) indicaron valores de +0,396 (valor preliminar de noviembre para la primera componente del ITCP); de +1,02 (valor preliminar de diciembre para el LABCOS); de +0,66 (valor de diciembre para el Factor de Condición) y de +0,54 (valor de noviembre para el ICEN). Los valores de los índices LABCOS e ICEN expresan condiciones cálidas.

# I. CONDICIONES FÍSICAS DE MACROESCALA Y REGIONAL

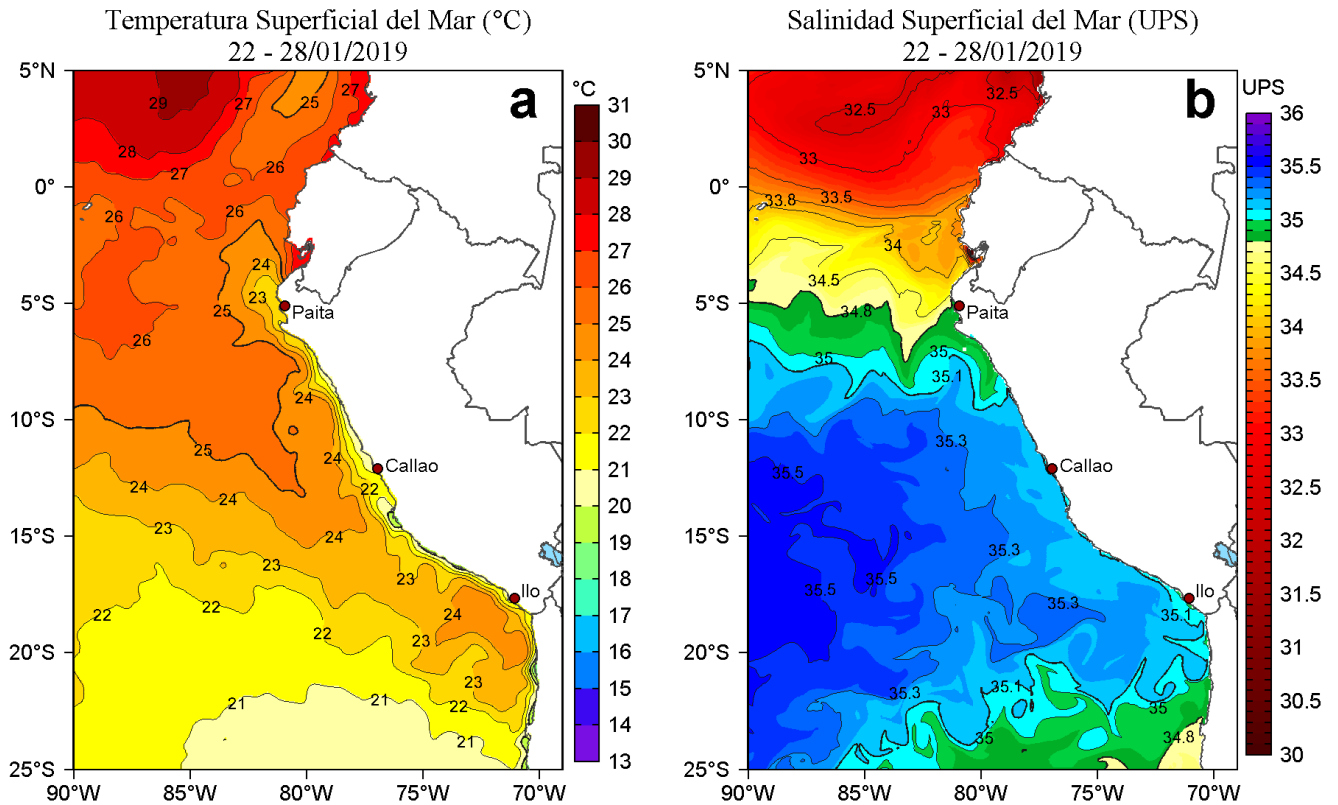

**Figura 1.** Distribución espacial promedio de: a) Temperatura superficial del mar (TSM, °C) y b) Salinidad superficial del mar (SSM, UPS) para la semana del 22 al 28 de enero de 2019 en el océano Pacífico tropical oriental. Datos: OSTIA-UKMO-L4-GLOB-v2.0 (UK Met Office, 2012; Donlon et al, 2012) disponible en <https://podaac.jpl.nasa.gov/dataset/OSTIA-UKMO-L4-GLOB-v2.0> para (a) y del Hybrid Coordinate Ocean Model (HYCOM; Halliwell et al., 1998; 2000; Bleck, 2001) v. GOFS 3.1 para (b). Las escalas de colores de la TSM como de la SSM se presentan a la derecha de cada gráfico. Procesamiento: LHFM/AFIOF/DGIOCC/IMARPE.

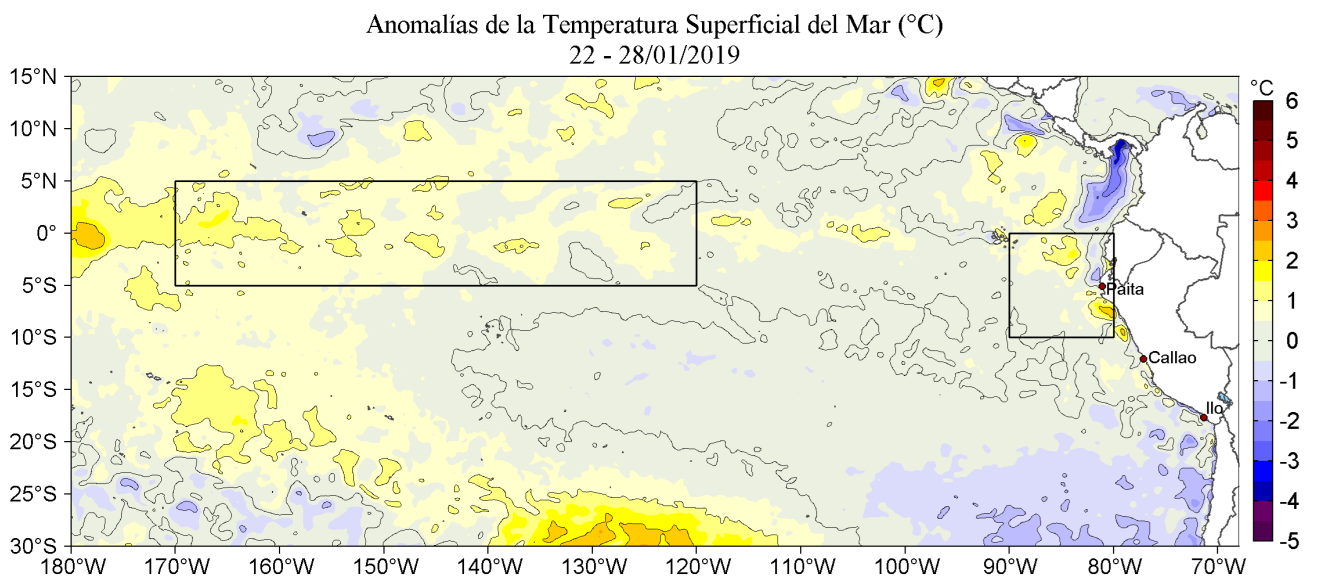

**Figura 2.** Anomalías promedio de la temperatura superficial del mar (°C) en el océano Pacífico tropical para la semana del 22 al 28 de enero de 2019. Las regiones Niño 3.4 y Niño 1+2 en los sectores central y oriental del océano, respectivamente están delimitadas con una línea de color gris. Datos: OSTIA-UKMO-L4-GLOB-v2.0 (UK Met Office, 2012; Donlon et al, 2012) disponible en <https://podaac.jpl.nasa.gov/dataset/OSTIA-UKMO-L4-GLOB-v2.0>. Las anomalías se calcularon con respecto de la climatología para el período 2007-2016. Procesamiento: LHFM/AFIOF/DGIOCC/IMARPE.

## II. CONDICIONES LOCALES

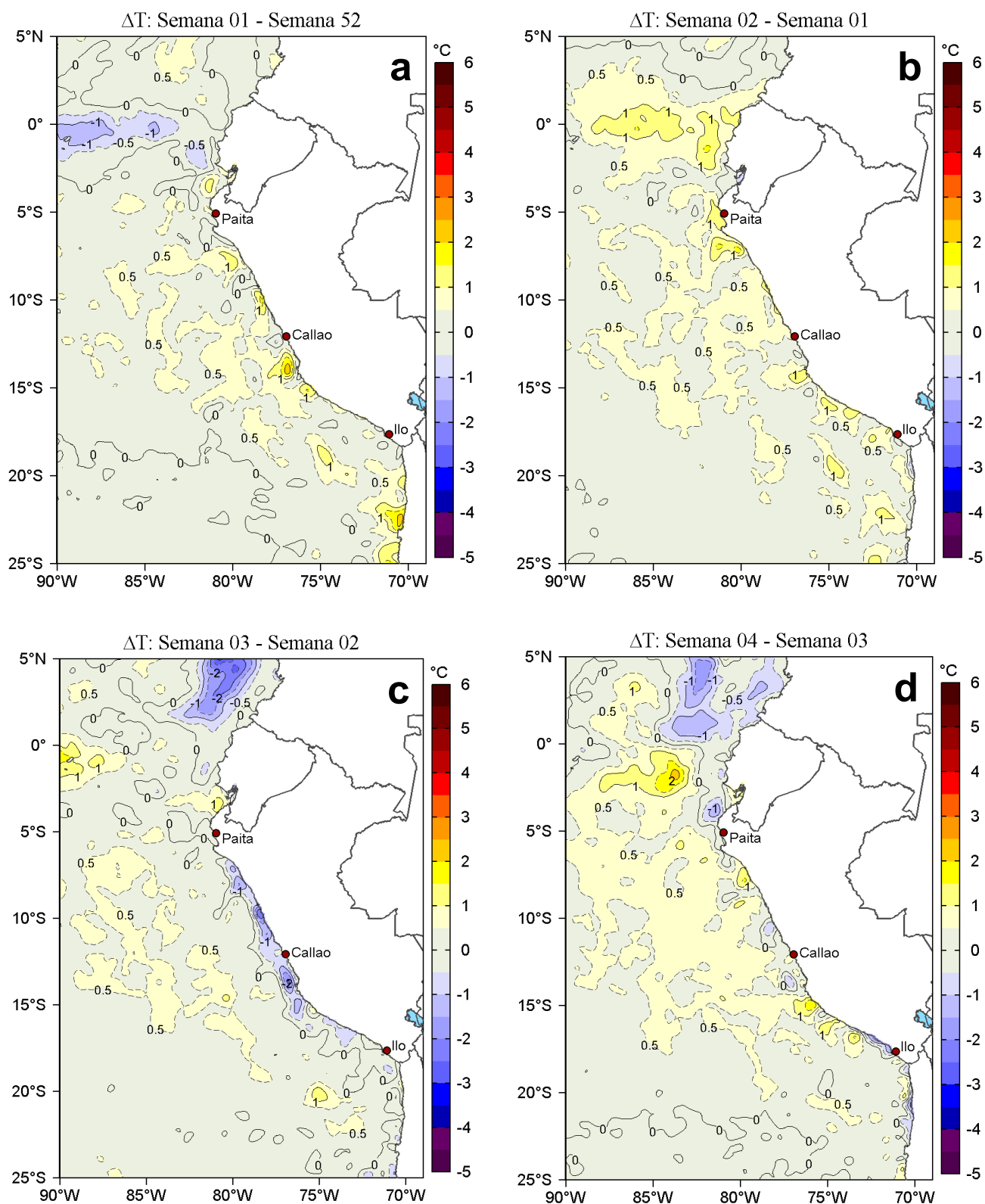

**Figura 3.** Variación semanal de la temperatura superficial del mar (°C) en el océano Pacífico tropical oriental entre: a) primera (01-07 de enero) semana del 2019 y quincuagésima segunda (24-30 de diciembre) semana del 2018, b) segunda (08-14 de enero) y primera (01-07 de enero) semana del 2019, c) tercera (15-21 de enero) y segunda (08-14 de enero) semana del 2019 y d) cuarta (22-28 de enero) y tercera (15-21 de enero) semana del 2019. Los mapas, que indican el grado de calentamiento o enfriamiento de una semana a otra, provienen de OSTIA-UKMO-L4-GLOB-v2.0 (UK Met Office, 2012; Donlon et al, 2012). La barra de colores a la derecha muestra la diferencia de la temperatura entre la presente y la semana previa. Procesamiento: LHFM/AFIOF/DGIOCC/IMARPE.



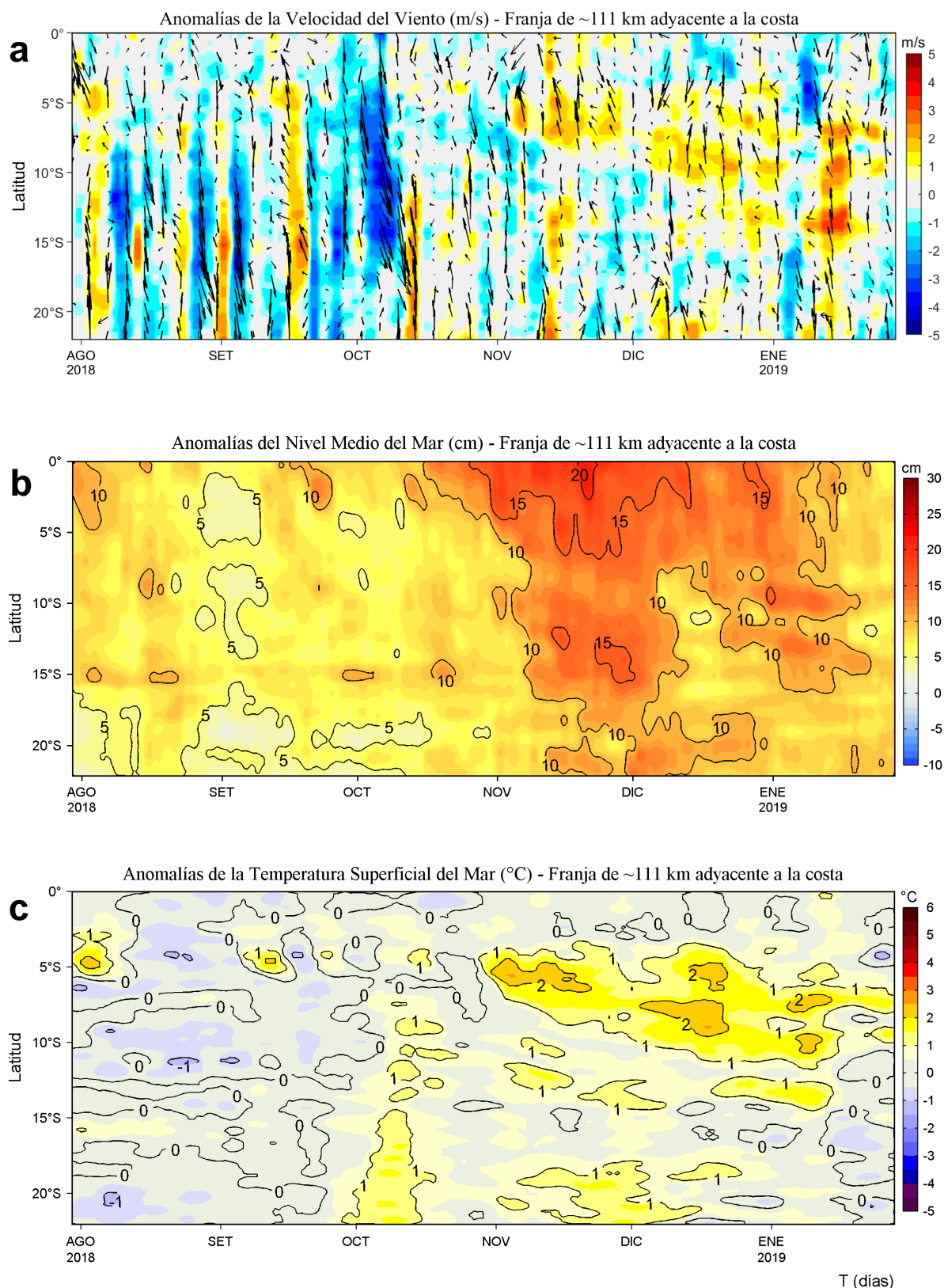

**Figura 4.** Evolución de las anomalías diarias de: a) Velocidad del viento (m/s), b) Nivel medio del mar (cm), c) Temperatura superficial del mar (°C) para el último semestre, actualizado al 28 de enero de 2019. Datos: de IFREMER/CERSAT para (a), del Servicio de Monitoreo del Ambiente Marino Copernicus (CMEMS en inglés) para (b), de OSTIA-UKMO-L4-GLOB-v2.0 para (c). Las anomalías fueron calculadas para una franja de 111 km adyacente a la costa entre el ecuador y 22°S según los promedios climatológicos diarios de 2000-2014 para (a), de 1993-2013 para (b) y de 2007-2016 para (c). La barra de colores a la derecha muestra la escala de las anomalías en cada caso. Procesamiento: LHF/AFIO/DGIOCC/IMARPE.

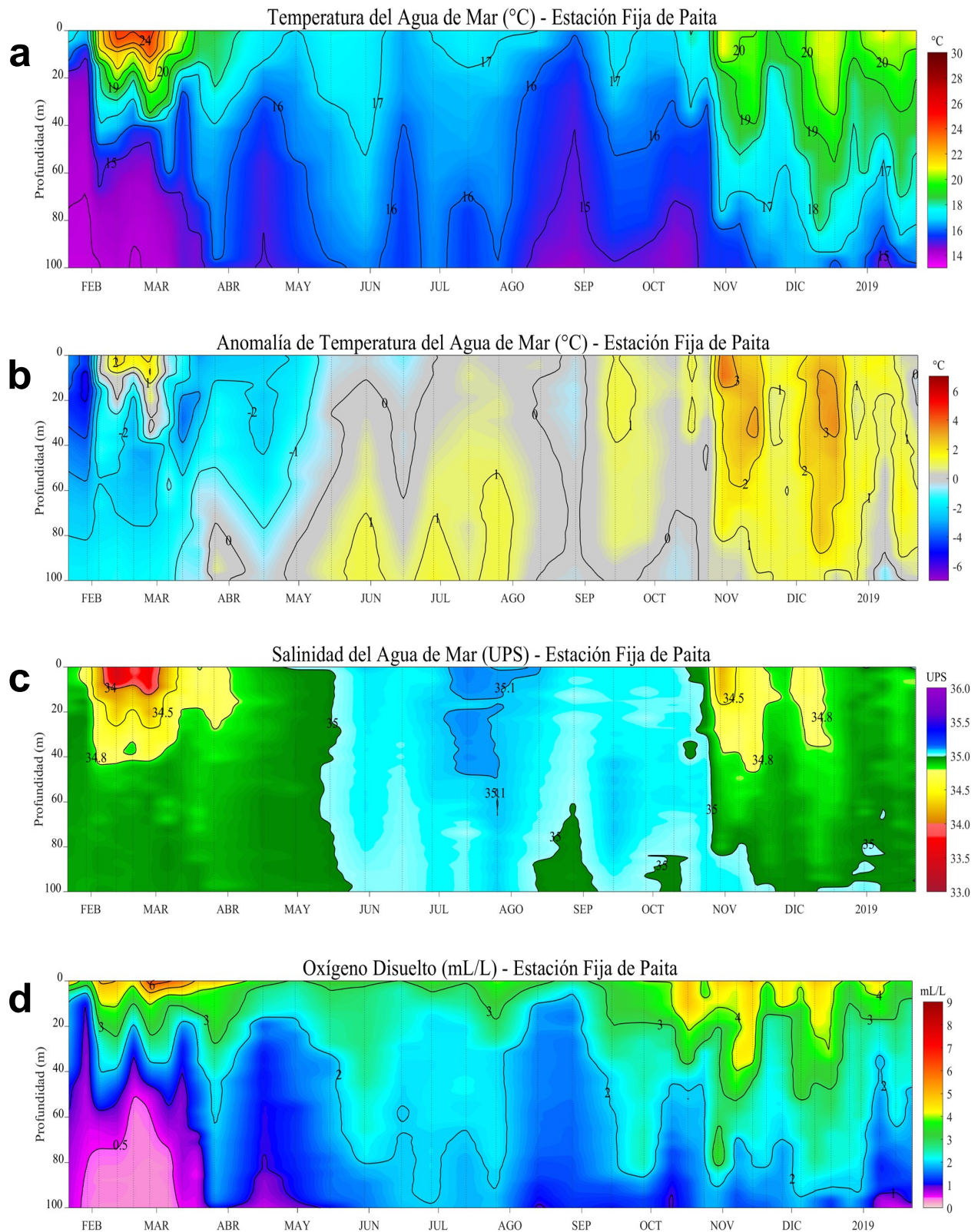

**Figura 5.** Evolución de: a) Temperatura del agua de mar (°C), b) Anomalías térmicas (°C), c) Salinidad del agua de mar (UPS), d) Contenido de oxígeno disuelto (mL/L) para la estación fija Paita, localizada a 7 mn de esta localidad, durante los últimos doce meses al 22 de enero de 2019. Las anomalías de la temperatura del agua (°C), salinidad (UPS) y de oxígeno disuelto (mL/L) se calcularon en base al promedio climatológico de 1981-2010 de acuerdo a Anculle, *et al* (2015). Los puntos en la columna de agua indican los días en que se realizó la estación fija Paita. Datos: Monterrey Bay Aquarium Research Institute (MBARI) para el periodo de 1982 a mayo de 2013, así como de IMARPE para el periodo de 2013 al 15 de junio de 2016. Procesamiento: LHF/M/AFIOF/DGIOCC/IMARPE.

### III. ÍNDICES CLIMÁTICOS Y BIOLÓGICO-PESQUEROS

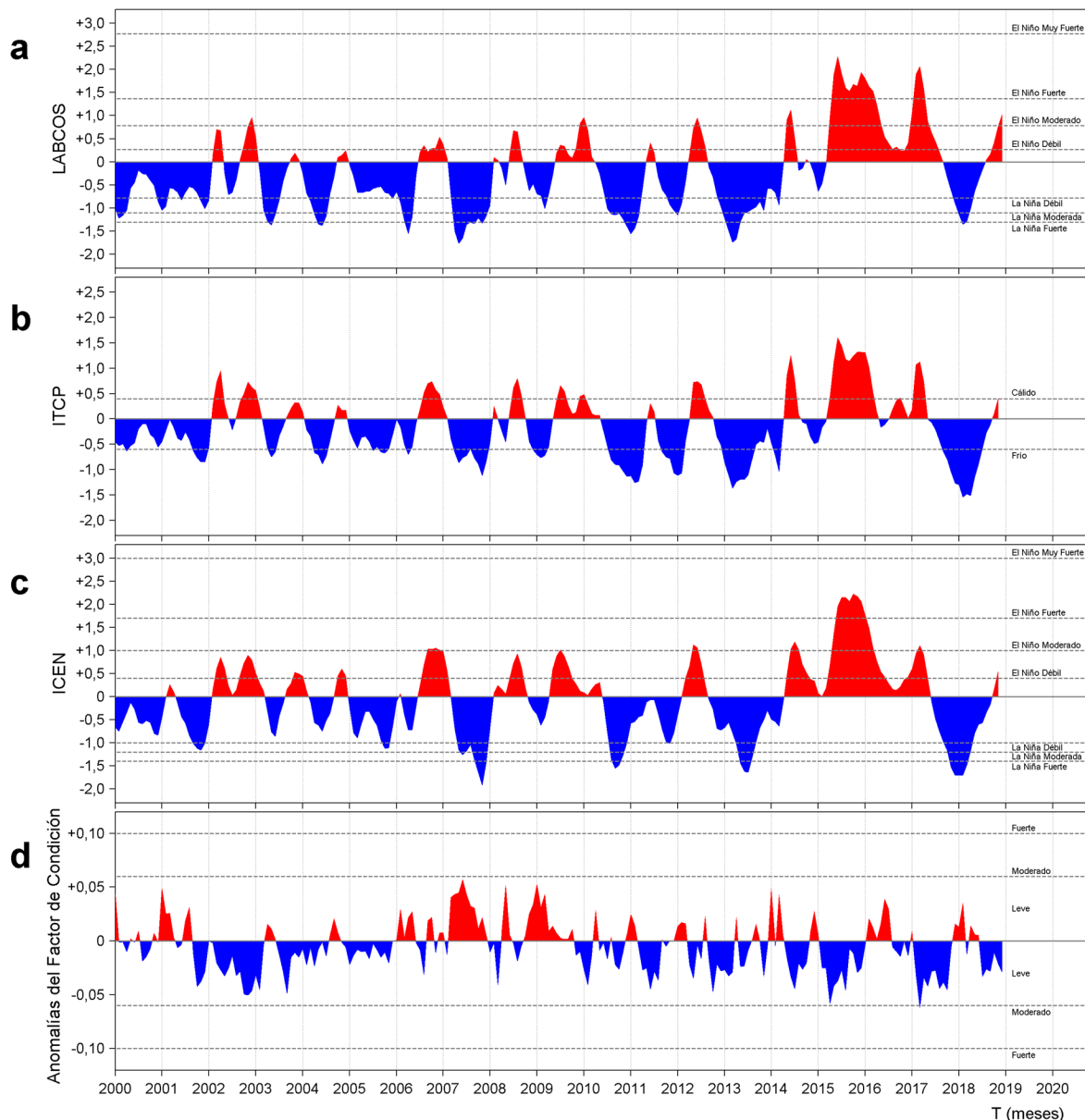

**Figura 6.** a) Series de tiempo de Índices climáticos y biológico-pesqueros: a) Índice LABCOS, b) Índice Térmico Costero Peruano (ITCP), c) Índice Costero El Niño (ICEN) y d) Anomalías del Factor de Condición de la anchoveta en la región norte-centro desde enero de 2000. La metodología para estimar estos índices se encuentran en Quispe y Vásquez (2015), Quispe et al (2016), Takahashi, et al. (2014) y Perea et al (2015), respectivamente. Procesamiento: LHFM/AFIOF/DGIOCC/IMARPE.



**Figura 7.** Series de tiempo mensual del Índice LABCOS (línea punteada de color azul), del Índice Térmico Costero Peruano (ITCP, línea de color verde) y el Factor de Condición (%), en color negro) desde enero de 2015. La metodología para estimar estos índices se encuentran en Quispe y Vásquez (2015), Quispe et al (2016), Takahashi, et al. (2014) y Perea et al (2015), respectivamente. Procesamiento: LHFM/AFIOF/DGIOCC/IMARPE.



## RECONOCIMIENTOS

The Group for High Resolution Sea Surface Temperature (GHRSSST) Multi-scale Ultra-high Resolution (MUR) Level 4 OSTIA Global Foundation Sea Surface Temperature Analysis (GDS version 2). Ver. 2.0 data were obtained from the NASA EOSDIS Physical Oceanography Distributed Active Archive Center (PO.DAAC) at the Jet Propulsion Laboratory, Pasadena, CA (<http://dx.doi.org/10.5067/GHGMR-4FJ01>).

Funding for the development of HYCOM has been provided by the National Ocean Partnership Program and the Office of Naval Research. Data assimilative products using HYCOM are funded by the U.S. Navy. Computer time was made available by the DoD High Performance Computing Modernization Program. The output is publicly available at <http://hycom.org>.

IFREMER/CERSAT. 2005. ERS-1 Level 3 Gridded Mean Wind Fields (IFREMER). Ver.1.PO.DAAC, CA, USA (<ftp://anonymous@ftp.ifremer.fr/ifremer/cersat/products/gridded/mwf-ers1>).

The Ssalto/Duacs altimeter products were produced and distributed by the Copernicus Marine and Environment Monitoring Service (CMEMS) (<http://www.marine.copernicus.eu>).

## REFERENCIAS

Anculle, T., D. Gutiérrez, A. Chaigneau, F. Chávez, 2015. Anomalías del perfil vertical de temperatura del punto fijo Paita como indicador de la propagación de ondas Kelvin. En: Boletín Trimestral Oceanográfico, Volumen 1, Números 1-4, pp.: 8-10.

Perea, A., B. Buitrón, J. Mori, J. Sánchez, C. Roque, 2015. Anomalías de los Índices reproductivos de anchoveta *Engraulis ringens* en relación al ambiente. En: Boletín Trimestral Oceanográfico, Volumen 1, Números 1-4, pp.: 27-28.

Bleck, R., 2002. An oceanic general circulation model framed in hybrid isopycnic-Cartesian coordinates. Ocean Modeling, 4, 55-88.

Donlon, C. J, M. Martin, J. Stark, J. Roberts-Jones, E. Fiedler, W. Wimmer, 2012. The Operational Sea Surface Temperature and Sea Ice Analysis (OSTIA) system. Remote Sen. Env., 116, 140-158.

Halliwel, G., R. Bleck, and E. Chassignet, 1998. Atlantic Ocean simulations performed using a new hybrid-coordinate ocean model. EOS, Trans. AGU, Fall 1998 AGU meeting.

Halliwel, G. R, R. Bleck, E. P. Chassignet, and L.T. Smith, 2000. mixed layer model validation in Atlantic Ocean simulations using the Hybrid Coordinate Ocean Model (HYCOM). EOS, 80, OS304.

Quispe Ccallauri, C, J. Tam, H. Demarcq, C. Romero, D. Espinoza, A. Chamorro, J. Ramos, R. Oliveros, 2016. El Índice Térmico Costero Peruano. En: Boletín Trimestral Oceanográfico, Volumen 2, Número 1, pp: 7-11.

Quispe, J. y L. Vásquez, 2015. Índice "LABCOS" para la caracterización de evento El Niño y La Niña frente a la costa del Perú, 1976-2015. En: Boletín Trimestral Oceanográfico, Volumen 1, Números 1-4, pp.: 14-18.

Takahashi, K, K. Mosquera y J.Reupo, 2014. El Índice Costero El Niño (ICEN): historia y actualización. Boletín Técnico - Vol. 1 Nro. 2, Febrero del 2014.

UK Met Office, 2012. GHRSSST Level 4 OSTIA Global Foundation Sea Surface Temperature Analysis (GDS version 2). Ver. 2.0. PO.DAAC, CA, USA. Dataset accessed [YYYY-MM-DD] at <http://dx.doi.org/10.5067/GHOST-4FK02>.



El contenido del Boletín se puede reproducir citándolo así: Boletín Semanal Oceanográfico y Biológico-Pesquero [en línea]. Callao, Instituto del Mar del Perú. Año 4, N°04, 29 de enero de 2019. [http://www.imarpe.pe/imarpe/index.php?id\\_seccion=101780204000000000000000](http://www.imarpe.pe/imarpe/index.php?id_seccion=101780204000000000000000).

© 2019 Instituto del Mar del Perú.  
Esquina Gamarra y General Valle, Chucuito, Callao - Perú.

**Consultas:** Servicios y Productos Oceanográficos/AFIOF/DGIOCC/IMARPE.  
Correo electrónico: [lhf\\_m\\_productos@imarpe.gob.pe](mailto:lhf_m_productos@imarpe.gob.pe).  
Teléfono: (51 1) 208 8650 (Extensión 824).

**Suscripciones:** Complete [este formulario](#).

Hecho el Depósito Legal en la Biblioteca Nacional del Perú N°2016-02931.