



PERÚ

Ministerio
de la Producción



IMARPE
INSTITUTO DEL MAR DEL PERÚ

BOLETÍN SEMANAL OCEANOGRÁFICO Y BIOLÓGICO-PESQUERO

Año 6, N°20

Semana 20: 14 - 20/05/2021

DIAGNÓSTICO

Durante esta semana, en la región oriental del Pacífico ecuatorial, las condiciones frías continuaron disminuyendo en intensidad y cobertura, mientras que las condiciones cálidas al norte del ecuador geográfico persistieron, con una anomalía máxima de $+1,8\text{ °C}$ ($87,5^{\circ}\text{W}$) (Figura 1). Frente al Perú, en la franja de 100 km adyacentes a la costa, la temperatura superficial del mar (TSM) varió entre $26,2\text{ °C}$ (Tumbes) y $14,5\text{ °C}$ (sur de San Juan de Marcona). La distribución de la TSM indicó un ligero incremento de la cobertura de la banda de aguas menores a 20 °C extendiéndose desde Sullana hacia el sur, con una mayor amplitud entre Callao y Camaná. En la zona oceánica frente a la costa centro y norte continuó la reducción de la cobertura de las aguas de 23 °C a 25 °C . En la zona entre Pisco y Atico se registraron aguas con TSM inferior a 17 °C , mientras que frente a Ilo, las aguas con 21 °C disminuyeron su cobertura, manteniéndose por fuera de las 50 mn (Figura 2 a). Las anomalías térmicas negativas declinaron en intensidad y cobertura, presentando sus valores máximos frente a Chicama ($-2,0\text{ °C}$), Huarmey ($-2,2\text{ °C}$) y al sur de San Juan de Marcona ($-2,4\text{ °C}$). En términos de salinidad, la información del modelo MERCATOR mostró a las aguas tropicales superficiales (ATS) al norte de Los Órganos, aguas ecuatoriales superficiales (AES) por fuera de las 300 mn al norte de los 10°S , mientras que dentro de las 300 mn predominaron aguas de mezcla, entre las AES, aguas subtropicales superficiales (ASS) y aguas costeras frías (ACF). En la zona costera, al sur de Chimbote, se mantuvo un predominio de aguas de mezcla (ASS+ACF), mientras que entre Atico y Tacna las ACF presentaron una mayor proyección fuera de la costa (Figura 2 b). Respecto a la semana anterior, frente al Perú, el campo térmico en sectores oceánicos continuó disminuyendo, principalmente entre Paita y Pisco ($-1,2\text{ °C}$), cerca de la costa los cambios fueron leves, con núcleos puntuales de calentamiento de hasta $+1,1\text{ °C}$ ($7-8^{\circ}\text{S}$) y $+1,6\text{ °C}$ (frente a Ilo) (Figura 3 b).

En la franja de $\sim 111\text{ km}$ adyacente a la costa entre el ecuador geográfico y 22°S , la intensidad del viento registró velocidades de moderadas (entre $4,1$ a $6,8\text{ m/s}$) a ligeramente fuertes ($> 6,8\text{ m/s}$), desde Tumbes hasta San Juan de Marcona, intensidades asociadas a una condición neutra, a excepción de la zona entre Talara y Sechura, donde se registraron anomalías positivas. En tanto que, al sur de San Juan de Marcona predominaron vientos débiles con anomalías negativas ($< -0,5\text{ m/s}$). Respecto a la dirección del viento, predominaron vientos de dirección Sureste (Figura 4 a). Por su parte, las anomalías negativas de TSM mantuvieron su tendencia al debilitamiento entre Paita y Callao, predominando anomalías de $-1,0\text{ °C}$ (Figura 4 b). La evolución de las anomalías del nivel del mar (ANM) diarias con un filtro pasa banda de 10-120 días se muestran para dos sectores: la zona ecuatorial entre 2°N y 2°S (Figura 5 a) y para la franja de 111 km adyacente al litoral peruano (Figura 5 b). En el primer caso, las ANM localizadas al oeste de los 90°W aumentaron ligeramente, indicando el desplazamiento de ANM positivas hacia el este (Figura 5 a). Por el contrario, las ANM en la franja costera peruana mantuvieron la tendencia al descenso, alcanzando valores negativos de hasta $-2,7\text{ cm}$ (frente a Chicama), del mismo modo que en la zona próxima al ecuador, donde predominaron ANM negativas de hasta $-4,4\text{ cm}$ (Figura 5 b).

El flotador ARGO ($82,54^{\circ}\text{W}$ y 6°S) a 93 mn frente a Punta Falsa, el día 17 de mayo, mostró una TSM de $21,2\text{ °C}$ y una ATSM de $-0,4\text{ °C}$. En la columna de agua se observó anomalías negativas sobre los 150 m, con valores entre $-2,0\text{ °C}$ y $-1,0\text{ °C}$ entre 30 y 75 m, debido posiblemente al paso de la onda kelvin fría (Figura 6).

PERSPECTIVAS A CORTO PLAZO

Según el pronóstico del Modelo Atmosférico del Sistema de Pronóstico Global (GFS, por sus siglas en inglés) de NOAA/NCEP (https://pae-paha.pacioos.hawaii.edu/erddap/griddap/ncep_global.html), entre el 21 y el 25 de mayo, se espera la ocurrencia de vientos ligeramente fuertes a fuertes ($> 6,8$ m/s), generando anomalías de viento que variaron en el rango de neutro a positivo ($> +1,0$ m/s), mientras que a partir del 26 de mayo los vientos serían de moderados a débiles (al sur de San Juan de Marcona).

El pronóstico de Mercator Océan para el periodo del 20 al 29 de mayo 2021, indica que las anomalías negativas de la TSM persistirán en la franja costera peruana y también mar afuera frente a la zona norte y centro, posiblemente como efecto del paso de la onda Kelvin fría. Asimismo, en la franja costera de la zona sur se espera que la TSM fluctúe alrededor de su patrón estacional. (http://www.imarpe.gob.pe/imarpe/index.php?id_seccion=I0178040300000000000000)

La última simulación del modelo de ondas Kelvin ecuatoriales implementado en el IMARPE, forzado con anomalías del esfuerzo del viento ecuatorial superficial obtenidos del National Centers for Environmental Prediction (NCEP) al 18.05.2021, indica la llegada de la onda Kelvin fría (modo 2) a la costa entre fines de mayo e inicios de junio. Por otro lado, las dos ondas Kelvin cálidas (modos 1 y 2), mencionadas desde el boletín BS-OBP N°15-2021, han sido debilitadas por la persistencia de las anomalías de los vientos del este observadas desde inicios de mayo en el Pacífico ecuatorial central, continuando su propagación y alcanzarían la costa sudamericana en junio (modo 1) y en julio (modo 2). Recientemente, una onda Kelvin fría (modo 1) ha sido generada debido a la persistencia de las anomalías de los vientos del este en el Pacífico ecuatorial central y llegará frente a la costa sudamericana entre fines de junio e inicios de julio. Cabe señalar que la amplitud de la llegada de las ondas Kelvin fría y cálida estará en función de la contribución del comportamiento del viento ecuatorial en la región oriental del Pacífico ecuatorial. (http://www.imarpe.gob.pe/imarpe/index.php?id_seccion=I0178040100000000000000)

Servicio de Información Oceanográfica
del Fenómeno El Niño (SIO-FEN)
Instituto del Mar del Perú

I. CONDICIONES DE MACROESCALA



Figura 1. Anomalías promedio de la Temperatura superficial del mar (°C) en el océano Pacífico tropical para la semana del 14 al 20 de mayo de 2021. Las regiones Niño 3.4 y Niño 1+2 en los sectores central y oriental del océano, respectivamente están delimitadas con una línea de color gris. Datos: OSTIA-UKMO-L4-GLOB-v2.0 (UK Met Office, 2012; Donlon et al, 2012) disponible en <https://podaac.jpl.nasa.gov/dataset/OSTIA-UKMO-L4-GLOB-v2.0>. Las anomalías se calcularon con respecto de la climatología para el periodo 2007-2016.

II. CONDICIONES REGIONALES



Figura 2. Distribución espacial promedio de: a) Temperatura (TSM, °C) y b) Salinidad superficial del mar (SSM) para la semana del 14 al 20 de mayo de 2021, en el océano Pacífico oriental. Datos: OSTIA-UKMO-L4-GLOB-v2.0 (UK Met Office, 2012; Donlon et al, 2012) disponible en <https://podaac.jpl.nasa.gov/dataset/OSTIA-UKMO-L4-GLOB-v2.0> para (a) y del GLOBAL_ANALYSIS_FORECAST_PHY_001_024 (Lellouche, J. M. et al, 2013) disponible en http://marine.copernicus.eu/services-portfolio/access-to-products/?option=com_csw&view=details&product_id=GLOBAL_ANALYSIS_FORECAST_PHY_001_024 para (b). Las escalas de colores se presentan a la derecha de cada gráfico.

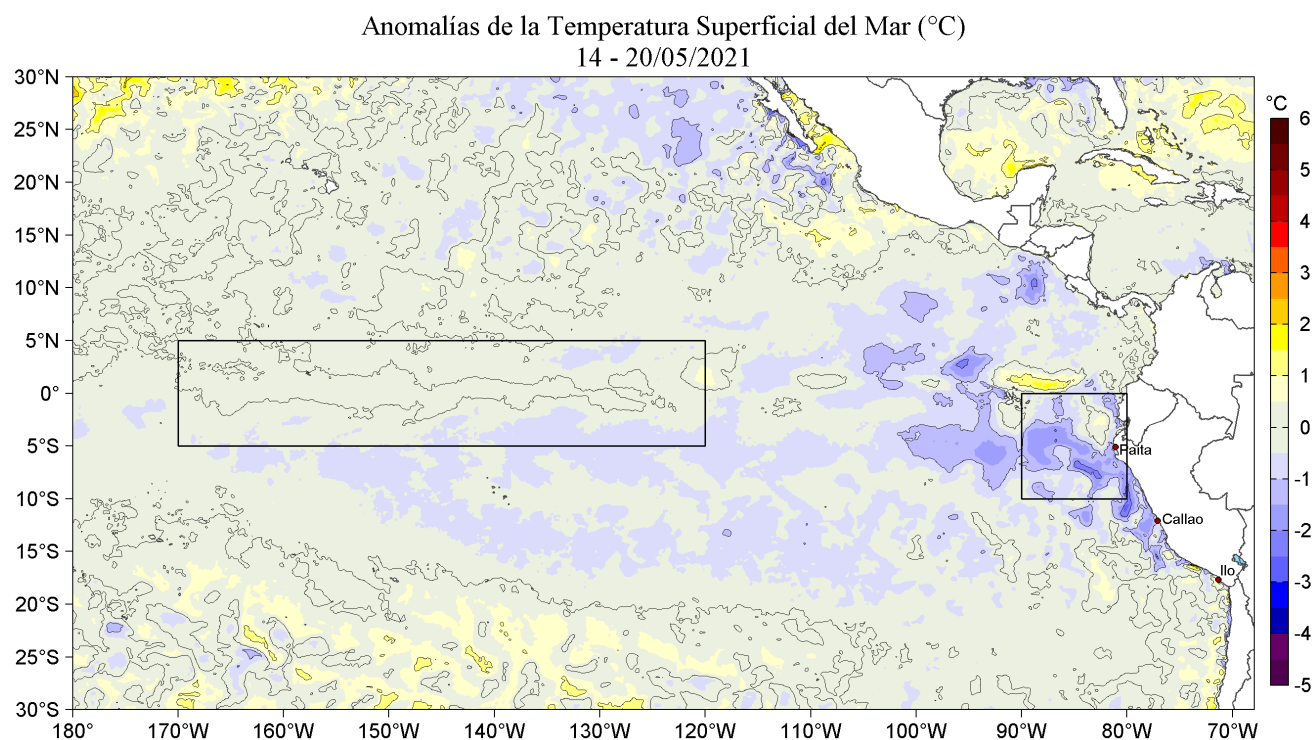

Figura 3. Variación semanal de la temperatura superficial del mar (°C) en el océano Pacífico tropical oriental entre: a) décima novena (07-13 de mayo) y décima octava (30 de abril - 06 de mayo) semana del 2021 y b) vigésima (14-20 de mayo) y décima novena (07-13 de mayo) semana del 2021. Los mapas, que indican el grado de calentamiento o enfriamiento de una semana a otra, provienen de OSTIA-UKMO-L4-GLOB-v2.0 (UK Met Office, 2012; Donlon et al, 2012). La barra de colores a la derecha muestra la diferencia de la temperatura entre la presente y la semana previa.

III. CONDICIONES LOCALES

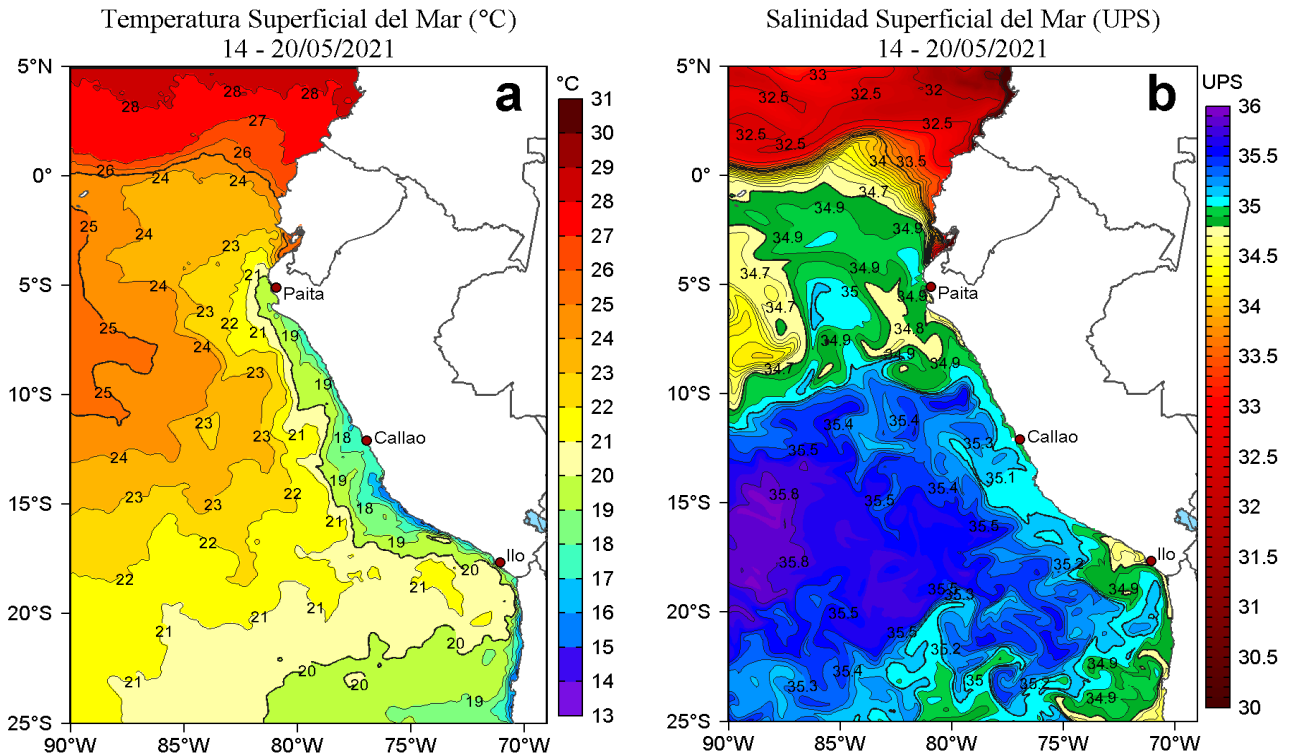

Figura 4. Evolución de las anomalías diarias de: a) Velocidad del viento (m/s) y b) Temperatura superficial del mar (°C) para el último semestre, actualizado al 19 y 20 de mayo de 2021, respectivamente. Datos: de IFREMER/CERSAT para (a) y de OSTIA-UKMO-L4-GLOB-v2.0 para (b). Las anomalías fueron calculadas para una franja de 111 km adyacente a la costa entre el ecuador geográfico y 22°S según los promedios climatológicos diarios de 2000-2014 para (a) y de 2007-2016 para (b). La barra de colores a la derecha muestra la escala de las anomalías en cada caso.

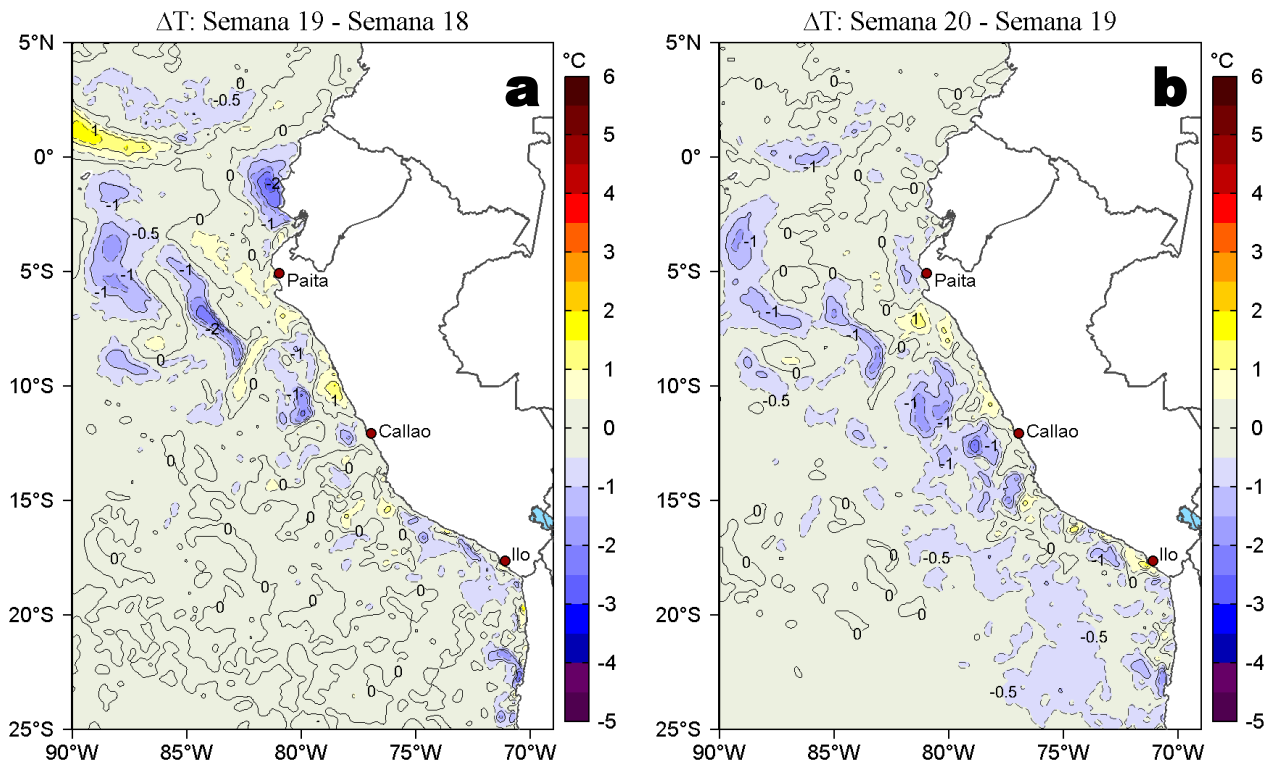

Figura 5. Evolución de las anomalías diarias del nivel del mar (cm) para a) la franja de 2°S-2°N en el Pacífico Ecuatorial y b) la franja de 111 km adyacente a la costa entre el ecuador geográfico y 22°S en el último semestre, actualizado al 20 de mayo de 2021. Los datos de anomalías de nivel del mar consideran un filtro pasa banda de 10-120 días. Datos: del Servicio de Monitoreo del Ambiente Marino Copernicus (CMEMS en inglés). Climatología: 1993-2010. La barra de colores a la derecha muestra la escala de las anomalías en cada caso.

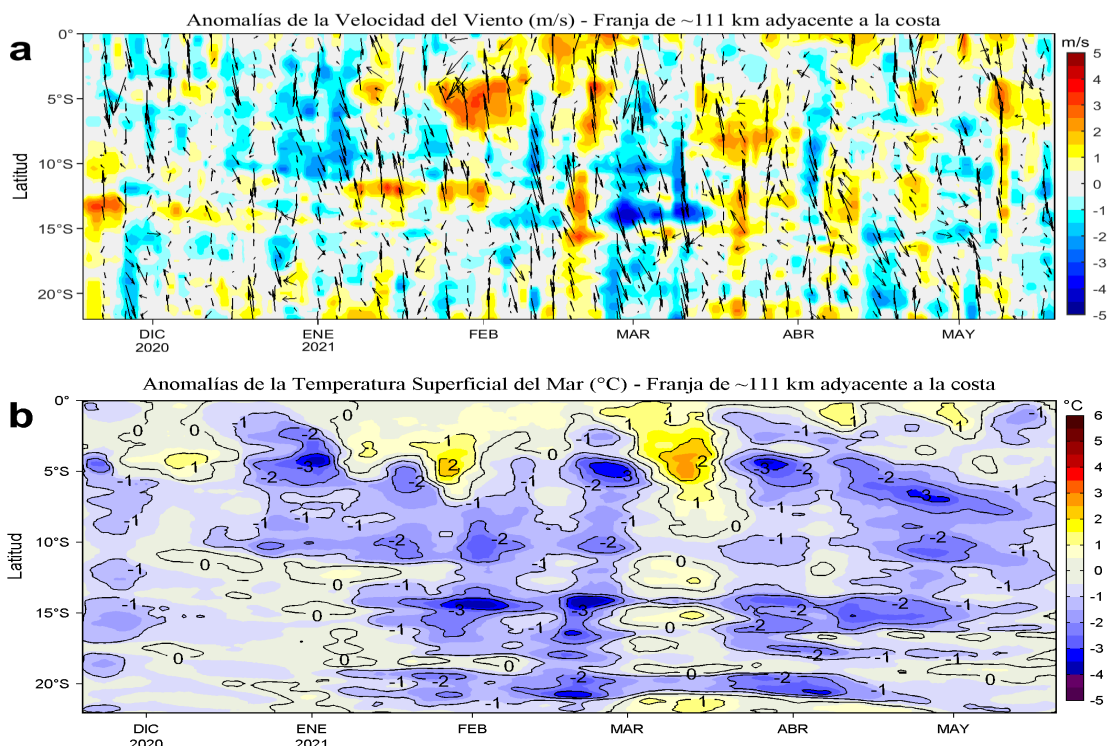

Figura 6. Diagrama Hovmöller de: a) Temperatura del mar (°C) y b) Anomalías térmicas (°C) del perfilador ARGO No. 3901808 localizado a 93 millas (6,0°S y 82,54°W) frente a Punta Falsa de noviembre de 2020 al 17 de mayo de 2021. Las anomalías de la temperatura del agua (°C) se calcularon de acuerdo a Domínguez et al (2017). Los puntos en la columna de agua indican los días en que el perfilador ARGO registró información. En la Figura (c) se muestra la ubicación de los perfiladores ARGO disponibles en el área de estudio. La ubicación del perfilador ARGO No. 3901808 se presenta con el círculo de color amarillo. Datos: ARGO.

IV. ÍNDICES CLIMÁTICOS Y BIOLÓGICO-PESQUERO

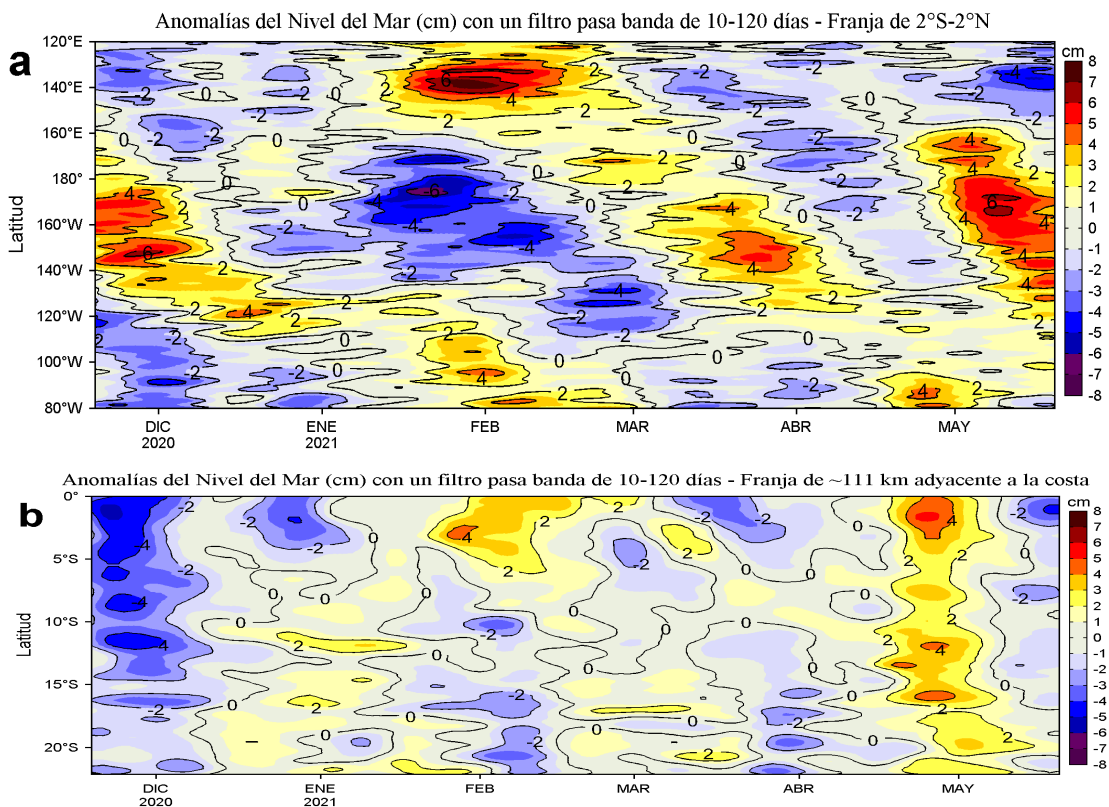

Figura 7. Series de tiempo de los índices climáticos y biológico-pesquero: a) Índice Niño Oceánico (ONI; Huang et al., 2017), b) Índice Multivariado de ENOS (MEI v2; Wolter y Timlin (1993, 1998 y 2011) y Kobayashi et al., 2015), c) Índice Costero El Niño (ICEN; Takahashi et al., 2014), d) Índice Térmico Costero Peruano (ITCP; Quispe et al., 2016), e) Índice LABCOS (Quispe y Vásquez, 2015) y f) Factor de condición de la anchoveta peruana (Fc; Perea et al., 2015), respectivamente desde el año 2000.

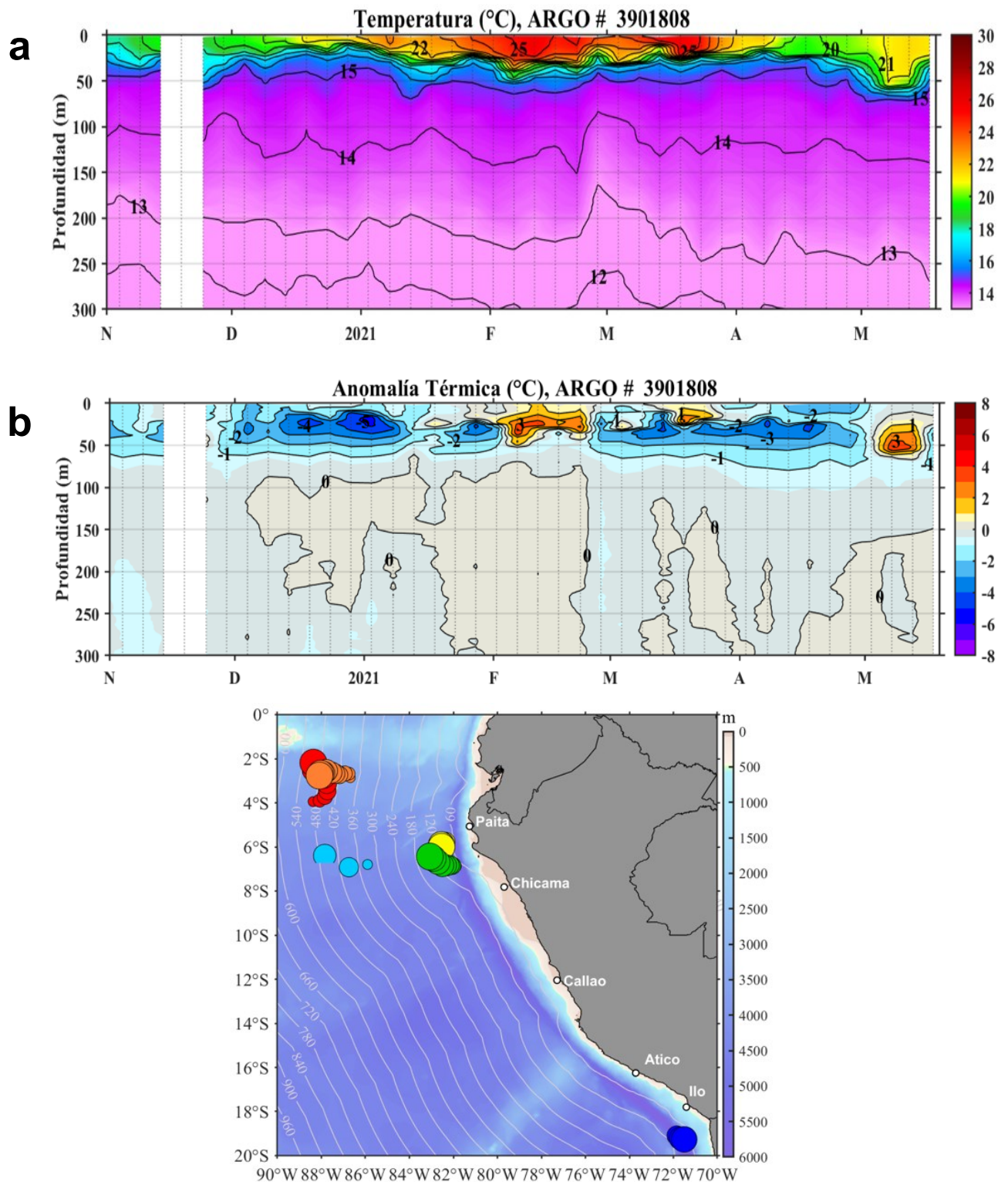
V. PERSPECTIVAS

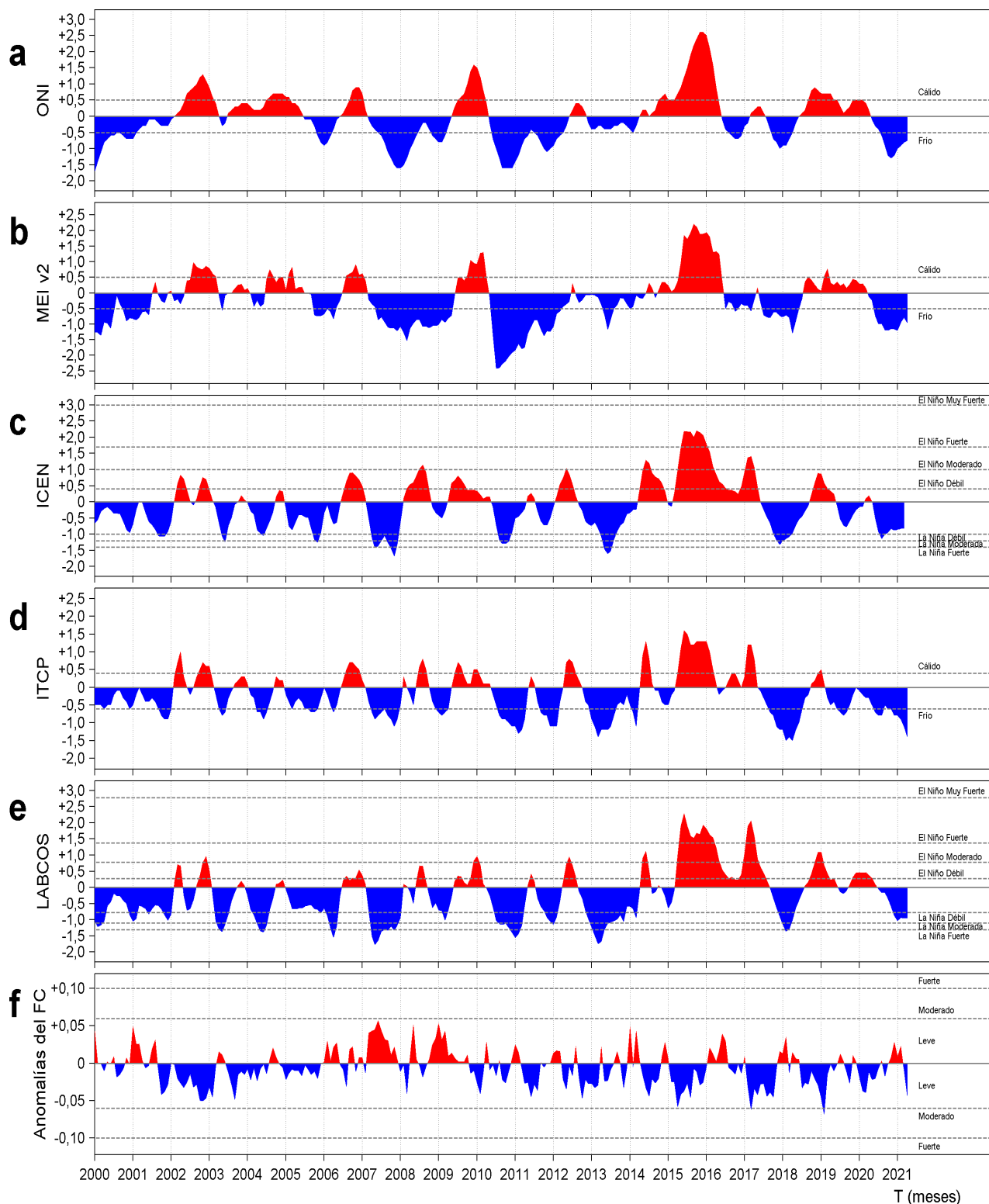

Figura 8. Diagramas Hovmöller longitudin-tiempo de las Ondas Kelvin Ecuatoriales en el Océano Pacífico Ecuatorial entre 130°E y 95°W forzado con anomalías del esfuerzo del viento (N/m²) del NCEP (Kalnay et al. 1996) de acuerdo con la metodología de Illig et al. (2004) y Dewitte et al. (2002): a) Modo 1, b) Modo 2 y c) Modos 1+2. La línea discontinua horizontal de color verde indica el inicio del pronóstico con anomalías del esfuerzo del viento igual a cero. Los valores negativos corresponden a ondas Kelvin de afloramiento “frías” (flechas blancas).

RECONOCIMIENTOS

The Group for High Resolution Sea Surface Temperature (GHRSSST) Multi-scale Ultra-high Resolution (MUR) Level 4 OSTIA Global Foundation Sea Surface Temperature Analysis (GDS version 2). Ver. 2.0 data were obtained from the NASA EOSDIS Physical Oceanography Distributed Active Archive Center (PO.DAAC) at the Jet Propulsion Laboratory, Pasadena, CA (<http://dx.doi.org/10.5067/GHGMR-4FJ01>).

IFREMER/CERSAT. 2005. ERS-1 Level 3 Gridded Mean Wind Fields (IFREMER). Ver.1.PO.DAAC, CA, USA (<ftp://anonymous@ftp.ifremer.fr/ifremer/cersat/products/gridded/mwf-ers1>).

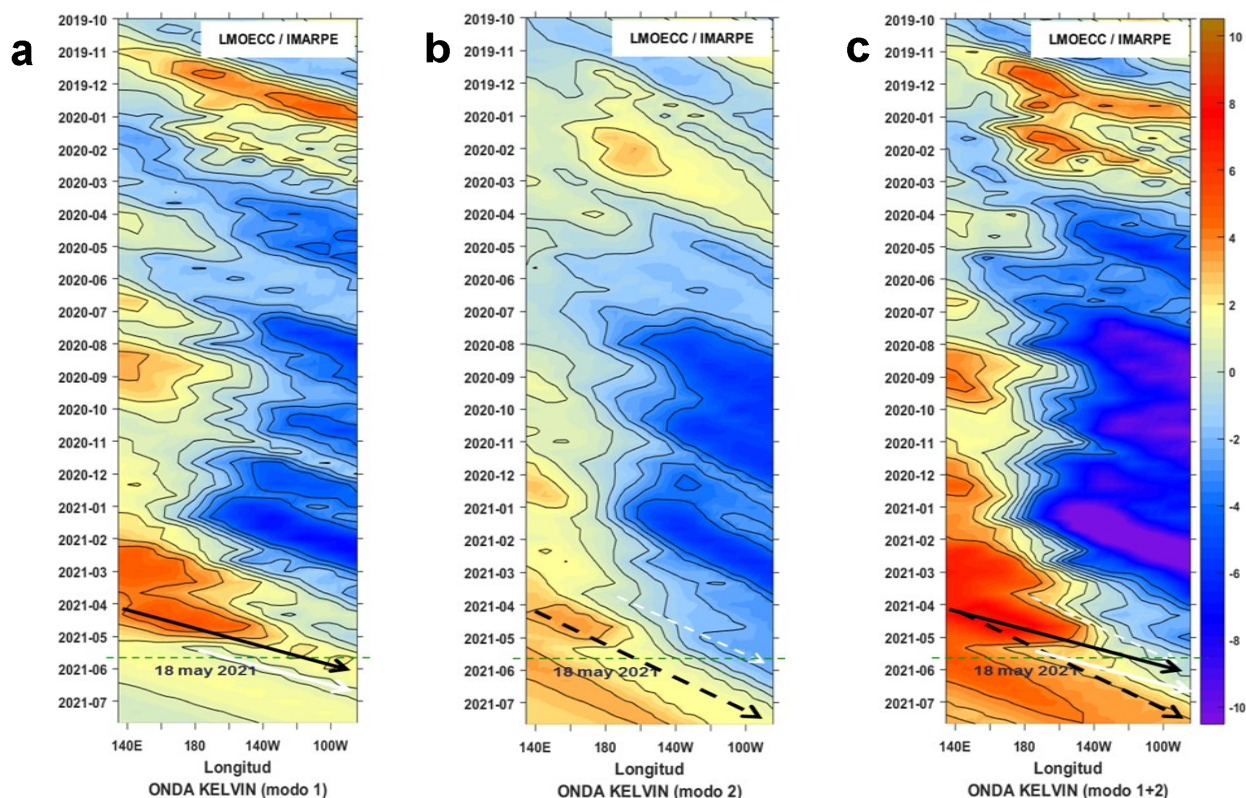
The Ssalto/Duacs altimeter products were produced and distributed by the Copernicus Marine and Environment Monitoring Service (CMEMS) (<http://www.marine.copernicus.eu>).

The products from the MERCATOR OCEAN system distributed through the Marine Copernicus Service. (<http://www.marine.copernicus.eu>).

Argo data (<http://doi.org/10.17882/42182>) were collected and made freely available by the International Argo Program and the national programs that contribute to it. (<http://www.argo.ucsd.edu>, <http://argo.jcommops.org>). The Argo Program is part of the Global Ocean Observing System.

The Pacific Islands Ocean Observing System (PacIOOS) is funded through the National Oceanic and Atmospheric Administration (NOAA) as a Regional Association within the U.S. Integrated Ocean Observing System (IOOS). PacIOOS is coordinated by the University of Hawaii School of Ocean and Earth Science and Technology (SOEST).

Este boletín es una acción del Programa Presupuesto Por Resultados - PPR 068 El Niño “Reducción de Vulnerabilidad y Atención de Emergencias por Desastres” y su producto “Entidades Informadas en forma permanente y con pronósticos frente al Fenómeno El Niño”.

REFERENCIAS

- Dewitte B., D. Gushchina, Y. du Penhoat and S. Lakeey, 2002: On the importance of subsurface variability for ENSO simulation and prediction with intermediate coupled models of the Tropical Pacific: A case study for the 1997-1998 El Niño. *Geoph. Res. Lett.*, vol. 29, no. 14, 1666, 10.1029/2001GL014452.
- Domínguez, N., C. Grados, L. Vásquez, D. Gutiérrez, A. Chaigneau. *Climatología termohalina frente a las costas del Perú. Periodo: 1981-2010. Volumen 44, Número 1, Enero-Marzo 2017. Inf Inst Mar Perú 44(1).*
- Donlon, C. J, M. Martin, J. Stark, J. Roberts-Jones, E. Fiedler, W. Wimmer, 2012. The Operational Sea Surface Temperature and Sea Ice Analysis (OSTIA) system. *Remote Sen. Env.*, 116, 140-158.
- Huang, B., Peter W. Thorne, et. al, 2017: Extended Reconstructed Sea Surface Temperature version 5 (ERSSTv5), Upgrades, validations, and intercomparisons. *J. Climate*, doi: 10.1175/JCLI-D-16-0836.1
- Illig, S., B. Dewitte, N. Ayoub, Y. du Penhoat, G. Reverdin, P. De Mey, F. Bonjean and G. S. E. Lagerloef, 2004: Interannual Long Equatorial Waves in the Tropical Atlantic from a High Resolution OGCM Experiment in 1981-2000, *Journal of Geophysical Research*, 109, C02022, doi:10.1029/2003jc001771.
- Kalnay, E., M. Kanamitsu, R. Kistler, W. Collins, D. Deaven, L. Gandin, M. Iredell, S. Saha, G. White, J. Woollen, Y. Zhu, A. Leetmaa, B. Reynolds, M. Chelliah, W. Ebisuzaki, W. Higgins, J. Janowiak, K. Mo, C. Ropelewski, J. Wang, R. Jenne, and D. Joseph, 1996: The NCEP/NCAR 40-Year Reanalysis Project. *Bull. Amer. Meteor. Soc.*, 77, 437-471.
- Kobayashi S, Ota Y, Harada Y, Ebata A, Moriya M, Onoda H, Onogi K, Kamahori H, Kobayashi C, Endo H, Miyaoka K, Takahashi K (2015) The JRA-55 reanalysis: general specifications and basic characteristics. *J Meteor Soc Jpn* 93:5-48.
- Lellouche, J.-M., Le Galloudec, O., Drévilion, M., Régnier, C., Greiner, E., Garric, G., Ferry, N., Desportes, C., Testut, C.-E., Bricaud, C., Bourdallé-Badie, R., Tranchant, B., Benkiran, M., Drillet, Y., Daudin, A., and De Nicola, C.: Evaluation of global monitoring and forecasting systems at Mercator Océan, *Ocean Sci.*, 9, 57-81, 2013.
- Perea, A., B. Buitrón, J. Mori, J. Sánchez, C. Roque, 2015. Anomalías de los Índices reproductivos de anchoveta *Engraulis ringens* en relación al ambiente. En: *Boletín Trimestral Oceanográfico*, Volumen 1, Números 1-4, pp.: 27-28.
- Quispe Ccallauri, C, J. Tam, H. Demarcq, C. Romero, D. Espinoza, A. Chamorro, J. Ramos, R. Oliveros, 2016. El Índice Térmico Costero Peruano. En: *Boletín Trimestral Oceanográfico*, Volumen 2, Número 1, pp: 7-11.
- Quispe, J. y L. Vásquez, 2015. Índice "LABCOS" para la caracterización de evento El Niño y La Niña frente a la costa del Perú, 1976-2015. En: *Boletín Trimestral Oceanográfico*, Volumen 1, Números 1-4, pp.: 14-18.
- Takahashi, K, K. Mosquera y J. Reupo, 2014. El Índice Costero El Niño (ICEN): historia y actualización. *Boletín Técnico - Vol. 1 Nro. 2, Febrero del 2014.*
- Wolter K. and M. S. Timlin, 1993. Monitoring ENSO in COADS with a seasonally adjusted principal component index. *Proceedings of the 17th Climate Diagnostics Workshop*, Norman, Oklahoma. NOAA/NMC/CAC-NSSL-Oklahoma Climate Survey-CIMMS-School of Meteorology of the University of Oklahoma, pp. 52-57.
- Wolter K. and M. S. Timlin, 1998. Measuring the strength of ENSO events - how does 1997/98 rank? *Weather* **53**, 315-324.
- Wolter K. and M. S. Timlin, 2011. El Niño/Southern Oscillation behavior since 1871 as diagnosed in an extended multivariate ENSO index (MEI. ext). *Int. J. Climatol.* **31**, 1074-1087.

El Boletín Semanal Oceanográfico y Biológico-Pesquero (BS OBP) presenta la evolución de variables físicas en la superficie del océano y atmósfera, así como de la estructura físico-química del océano frente a Paíta -lugar referente del mar peruano para la vigilancia climática asociada a El Niño-Oscilación del Sur- con el fin de comprender los efectos de la variabilidad de corto plazo en las condiciones oceanográficas del mar peruano. Esta información se sustenta en las redes observacionales que administra el IMARPE y que se han fortalecido en el marco del Programa Presupuesto Por Resultados - PPR 068 El Niño "Reducción de Vulnerabilidad y Atención de Emergencias por Desastres" y su producto "Entidades Informadas en forma permanente y con pronósticos frente al Fenómeno El Niño". Índices climáticos e información satelital complementan las observaciones in situ.

El BS OBP es elaborado por investigadores de las Áreas Funcionales de Oceanografía Física y Cambio Climático (AFIOFCC) y de Oceanografía Química y Geológica (AFIOQG) de la Dirección General de Investigaciones en Oceanografía y Cambio Climático (DGIOCC) así como la Dirección General de Investigaciones de Recursos Pelágicos (DGIRP) del Instituto del Mar del Perú (IMARPE). Se espera informar de forma oportuna y permanente sobre el estado del océano a diferentes grupos de interés y sociedad en general, contribuyendo a mejorar el conocimiento del mar peruano y coadyuvar a la gestión del riesgo de desastres del Estado Peruano.

Se informa que el monitoreo oceanográfico rutinario frente a Paíta se ha suspendido debido a las disposiciones por la presencia del COVID-19; en su reemplazo, se presenta información de perfiladores ARGO disponibles frente a la costa norte del Perú.

Servicio de Información Oceanográfica del Fenómeno El Niño (SIO-FEN)
Laboratorio de Hidrofísica Marina/AFIOFCC/DGIOCC/IMARPE



El contenido del Boletín se puede reproducir citándolo así: Boletín Semanal Oceanográfico y Biológico-Pesquero [en línea]. Callao, Instituto del Mar del Perú. Año 6, N° 20, 21 de mayo de 2021. [http://www.imarpe.pe/imarpe/index.php?id_seccion=101780204000000000000000](http://www.imarpe.pe/imarpe/index.php?id_seccion=1017802040000000000000).

© 2021 Instituto del Mar del Perú.
Esquina Gamarra y General Valle, Chucuito, Callao - Perú.

Consultas: Servicios y Productos Oceanográficos
Laboratorio de Hidrofísica Marina/AFIOFCC/DGIOCC/IMARPE.
Correo electrónico: lhfm_productos@imarpe.gob.pe;
lhfm_productos@gmail.com.
Teléfono: (51 1) 208 8650 (Extensión 824).

Suscripciones: Complete [este formulario](#).