

Boletín Diario Oceanográfico

Vol. 2, No. 261

Viernes, 18 de setiembre del 2015

El Boletín Diario Oceanográfico, del Instituto del Mar del Perú (IMARPE), reporta información de temperatura del agua y sus anomalías en el mar peruano como en el Lago Titicaca, en base a mediciones directas en la red de estaciones costeras y limnológicas

del IMARPE y a registros de percepción remota. El propósito es monitorear los efectos de la variabilidad de corto plazo en la temperatura superficial del mar.

MONITOREO DIARIO DE LA TEMPERATURA SUPERFICIAL DEL MAR PERUANO

El calentamiento se mantiene muy intenso en el sector entre 90°W y 120°W en el océano Pacífico ecuatorial (Figura 1).

El mar peruano presenta condiciones similares al día 16 de setiembre en el sector costero, registrando la disminución de la intensidad del calentamiento al norte del Perú (Figura 2).

Las anomalías promedio diarias de la temperatura superficial del mar para la franja de ~50 millas náuticas (mn) adyacentes al litoral, decrecieron ligeramente respecto al día anterior (Figura 3).



Figura 1. Anomalías de la temperatura superficial del mar (°C) en el océano Pacífico tropical. Las regiones Niño 3.4 y Niño 1+2 en los sectores central y oriental del océano, respectivamente, están delimitadas con una línea delgada de color negro. Datos: AVHRR/NOAA. Procesamiento: IMARPE.



Figura 2. Anomalías de la temperatura superficial del agua (°C) en el mar peruano los días a) 05, b) 08, c) 11, d) 14, y e) 17 de setiembre. Datos: AVHRR/NOAA. Procesamiento: IMARPE.

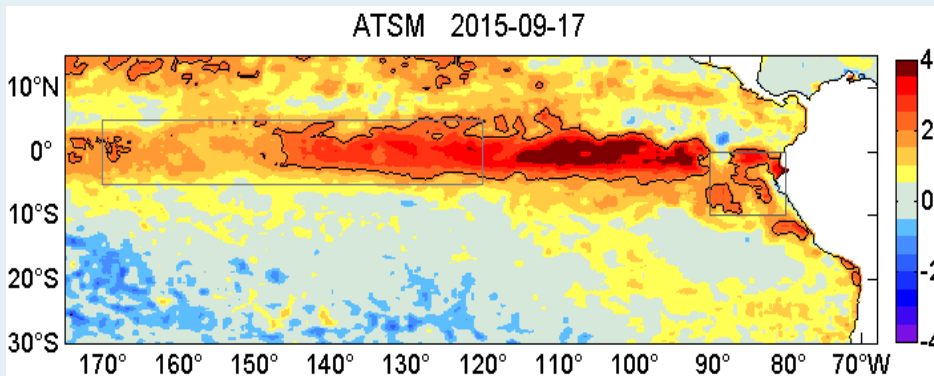

Figura 3. Evolución latitudinal de las anomalías promedio diarias de la temperatura superficial del mar (°C) para la franja de ~50 mn adyacentes al litoral peruano. Datos: AVHRR/NOAA. Procesamiento: IMARPE.

Boletín Diario Oceanográfico

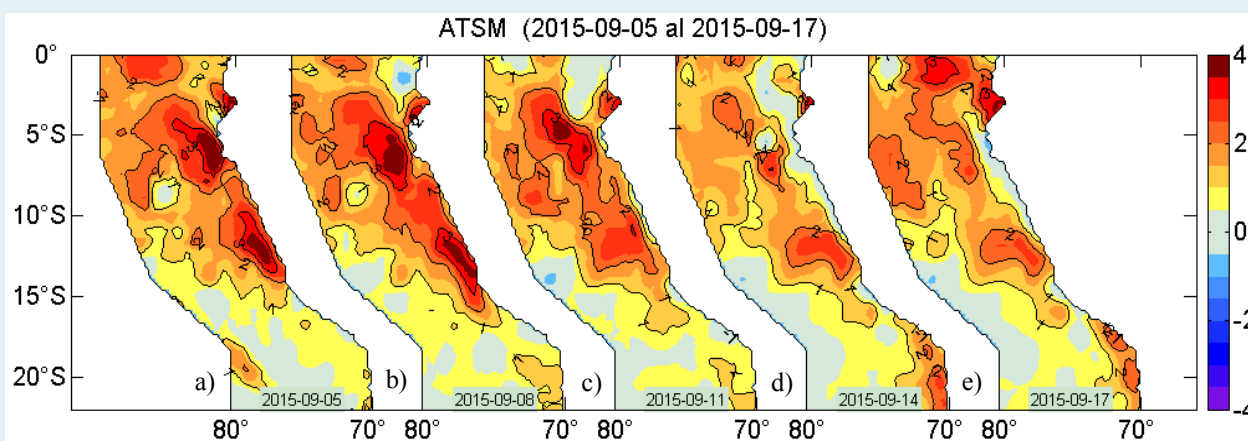

Figura 4. Distribución espacial de la temperatura superficial del mar (°C) peruano. Datos: AVHRR/NOAA. Procesamiento: IMARPE.

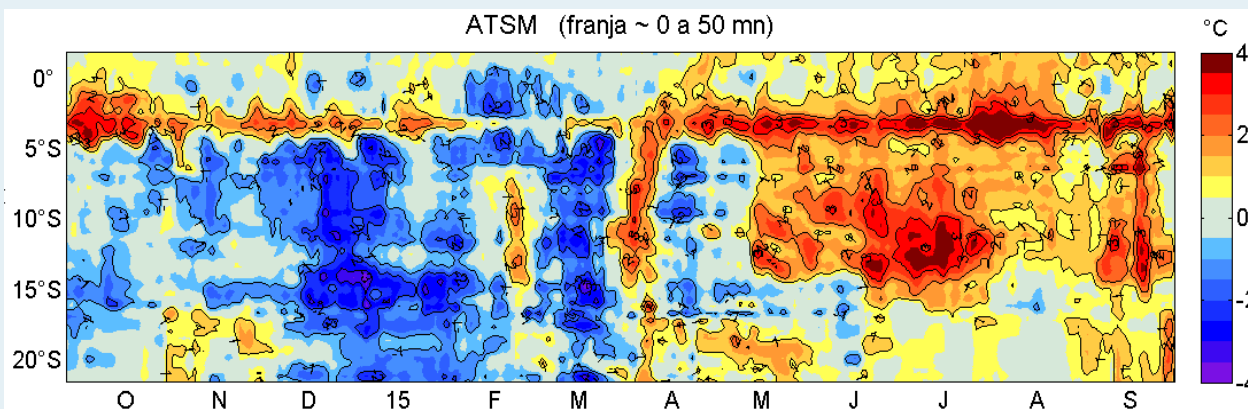
Tabla 1. Promedio diario de la temperatura superficial del mar (°C) y sus anomalías registradas el 17 de setiembre de 2015 en la red de estaciones costeras del IMARPE. Las anomalías se han calculado con respecto del promedio climatológico mensual de cada estación.

Estación	T, °C	ΔT , °C
Tumbes	27,77	2,67
Paita	18,87	2,27
San José	20,97	2,07
Chicama	17,57	1,67
Huanchaco	18,57	2,67
Chimbote	20,27	1,87
Huacho	16,33	0,93
Callao	16,40	1,30
Pisco	18,97	0,17
Ilo	17,23	2,33

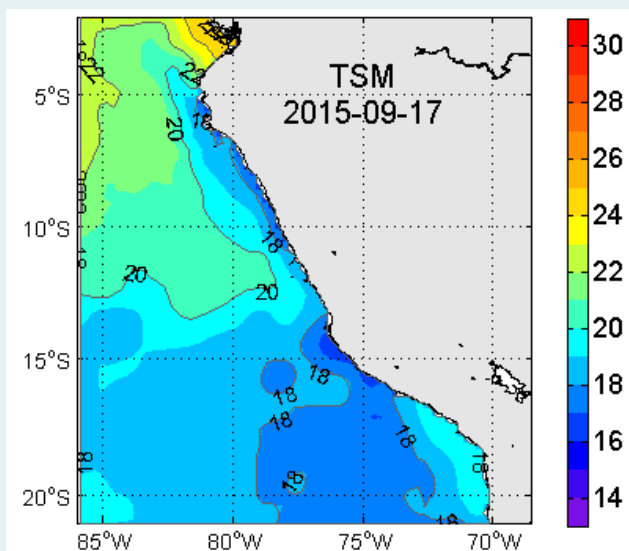

Figura 5. Evolución latitudinal de la temperatura superficial del mar (°C) diaria para puntos seleccionados en el mar peruano ubicados a a) 110 mn, b) 77 mn, c) 44 mn, d) 11 mn y, e) en las estaciones costeras de IMARPE en el litoral peruano. La localización de los puntos en el océano y en el litoral peruano se aprecian en la figura (f) en la forma de círculos en colores amarillo y rojo, respectivamente. Datos: AVHRR/NOAA para (a-d) y de la red de estaciones costeras de IMARPE para (e). Procesamiento: IMARPE.

La zona costera mantiene características similares al día anterior. En la zona oceánica al norte de 10°S ocurrió el repliegue de las aguas de 22 °C (Figura 4).

La temperatura superficial del mar en las estaciones costeras de IMARPE registró valores entre 16,33 °C (Huacho) y 27,77 °C (Tumbes), (Tabla 1). Las anomalías de la temperatura superficial del mar variaron de +0,17 °C (Pisco) a +2,67 °C (Huanchaco), registrándose una anomalía promedio de +1,79 °C (Tabla 1, Figura 6).

La Figura 5 muestra la evolución latitudinal de la temperatura superficial del mar en forma diaria para puntos seleccionados en el mar peruano ubicados a 110 mn y hasta el litoral.

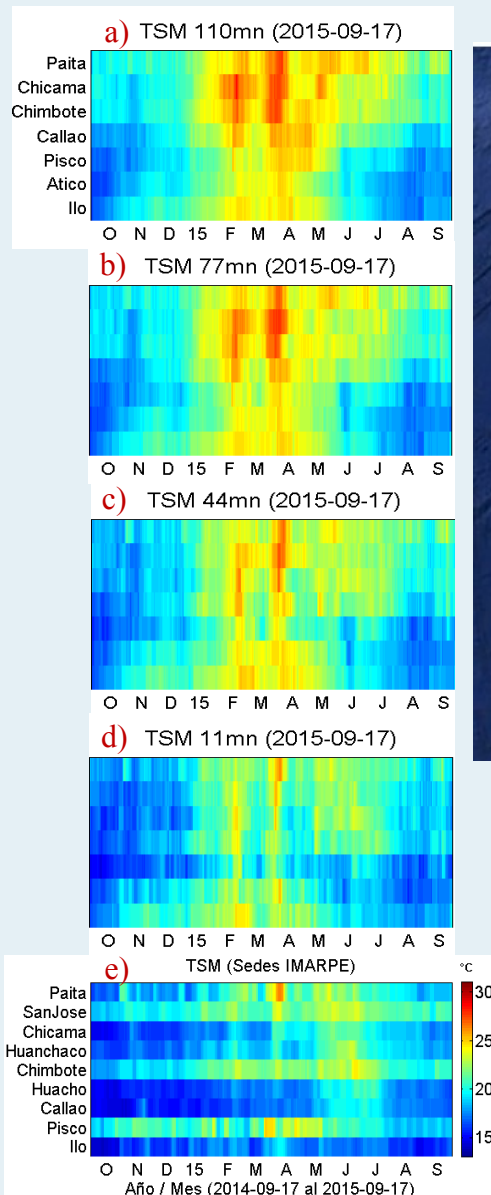
Boletín Diario Oceanográfico



Figura 6. Series temporales del promedio diario de las anomalías de la temperatura superficial del mar (°C) en la red de estaciones costeras de IMARPE durante el último trimestre. Datos y procesamiento: IMARPE.



Figura 7. Promedios cada 5 días de las anomalías de la temperatura superficial del mar (°C) basados en: a) Observaciones satelitales en puntos de monitoreo ubicados a distancias aprox. de 110, 77, 44 y 11 mn de la costa y, b) Registros *in situ* en las estaciones costeras de IMARPE. Datos: AVHRR/NOAA para (a) y de la red de estaciones costeras de IMARPE para (b). Procesamiento: IMARPE.

Los promedios de las anomalías térmicas para los últimos cinco días en cada una de las áreas de monitoreo (Figura 5 f) indicaron que la máxima anomalía positiva se presentó a 44 y 77 mn frente al Callao, mientras que el menor valor se registró a 11 mn frente a

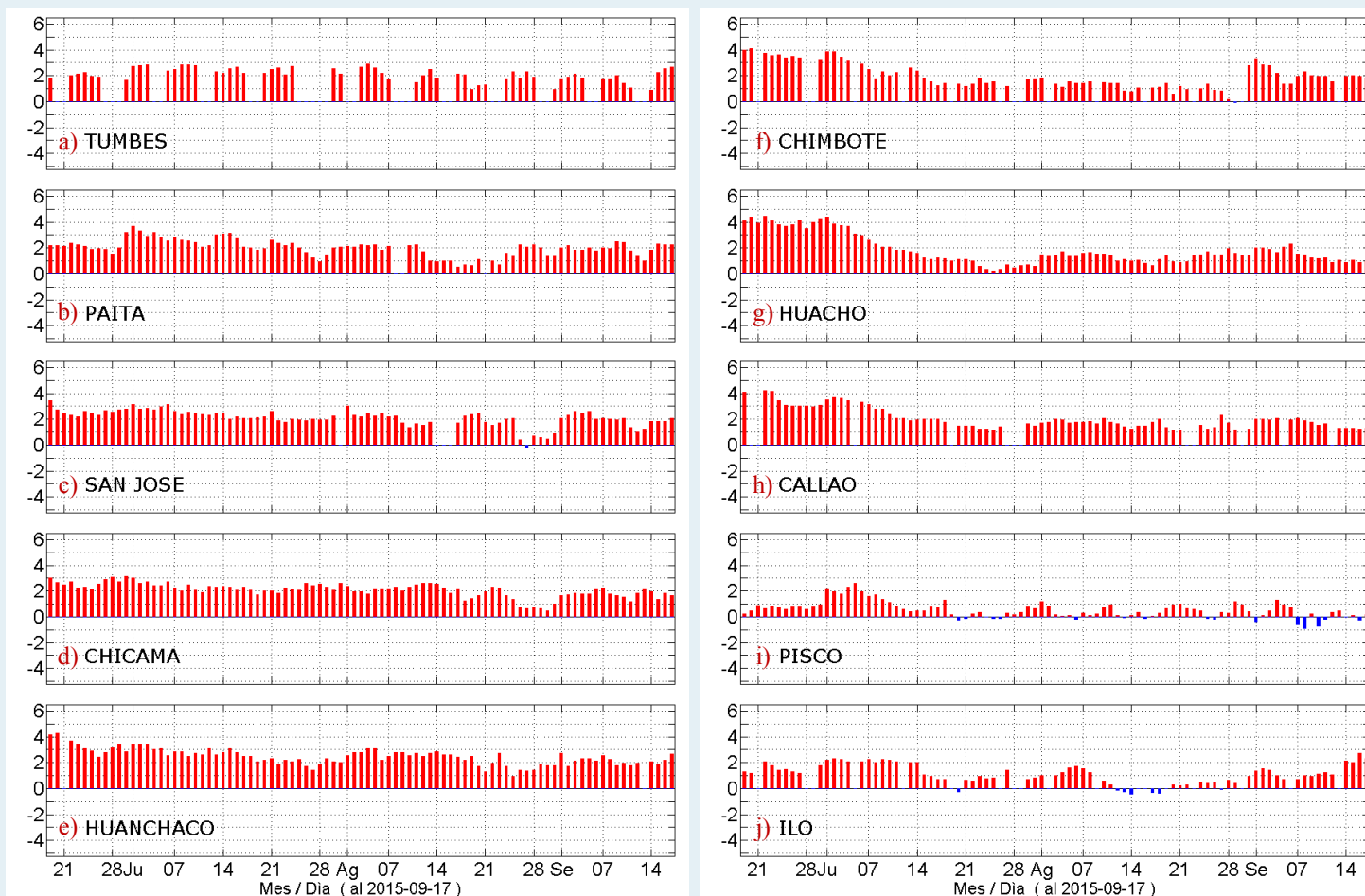
Pisco (Figura 7 a). El promedio de las anomalías térmicas en la costa peruana para los últimos cinco días varió de +0,11 °C (Pisco) a +2,30 °C (Ilo) (Figura 7 b).

MONITOREO DIARIO DE LA TEMPERATURA SUPERFICIAL DEL AGUA DEL LAGO TITICACA

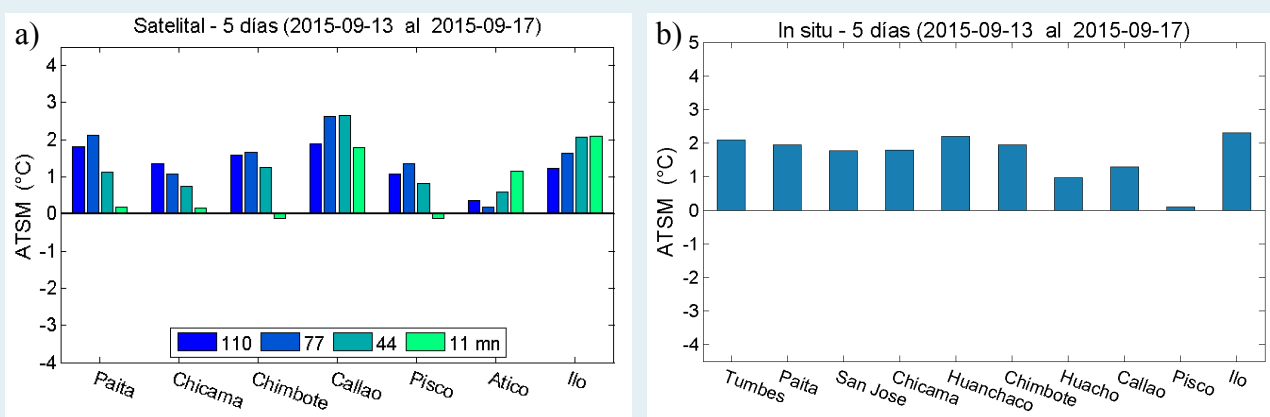

Figura 8. Series diarias de la temperatura superficial del agua en la red de estaciones limnológicas de IMARPE: a) Puno, b) Juli y c) Ramis en el lago Titicaca durante el último año. En la Figura 8 d se aprecia la ubicación de las estaciones limnológicas (puntos en color rojo).

La temperatura superficial del agua en las estaciones de Juli, Ramis y Puno, ubicadas a orillas del lago Titicaca, presentaron promedios de 15,53°C, 13,97°C, 16,57°C, respectivamente (Figura 8).

SISTEMA OBSERVACIONAL PARA EL MONITOREO DE LA TEMPERATURA SUPERFICIAL DEL AGUA

El Instituto del Mar del Perú, con el propósito de proveer conocimiento para el uso sostenible del mar peruano y el Lago Titicaca, monitorea las condiciones térmicas para conocer los impactos de la variabilidad climática y del ciclo El Niño-Oscilación del Sur. Para ello, se dispone de un sistema observacional a lo largo de la costa peruana como a orillas del Lago Titicaca donde se registran datos *in situ* de la temperatura superficial, además de otras variables. Estas observaciones se complementan con información satelital de tem-

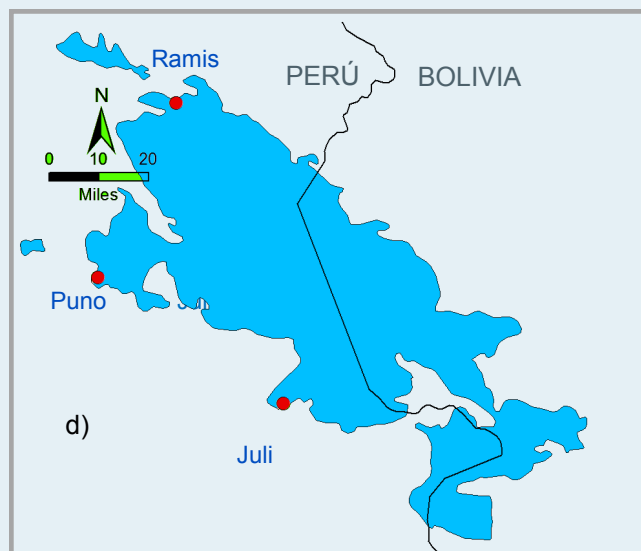
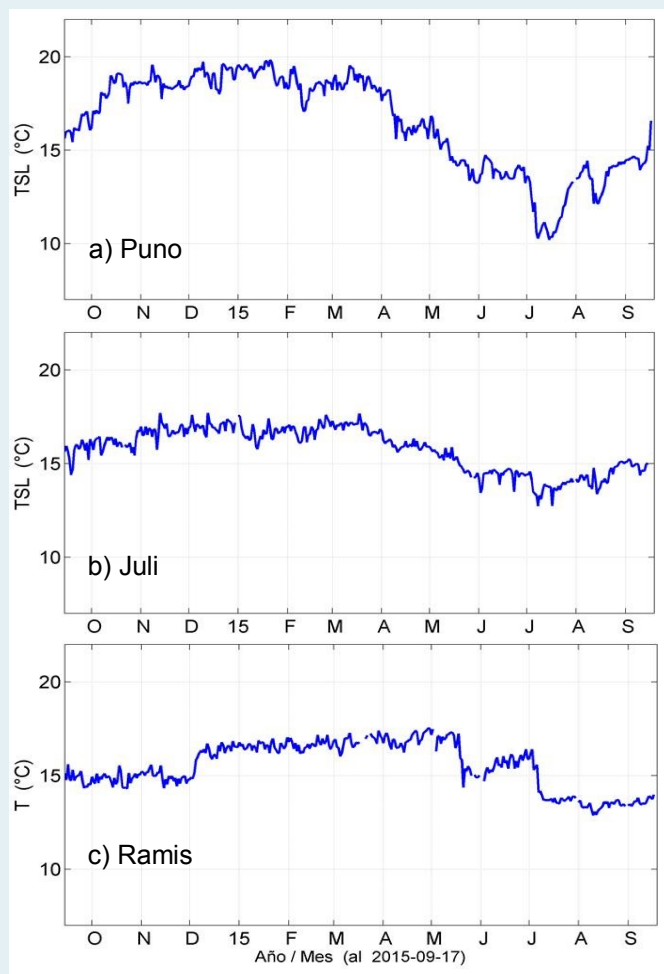
peratura superficial del mar procedente de AVHRR–OISST-v2 de NCDC/NOAA.

Los registros de temperatura tienen una frecuencia diaria, los reportes muestran las condiciones térmicas en frecuencias temporales diarias, pentadales, mensuales.

Los resultados se difunden a través del portal web del IMARPE así como a una lista dedicada de usuarios mediante correo electrónico.

Fecha de monitoreo:

17 de setiembre, 2015.

Elaboración:

Laboratorio de Hidrofísica Marina/Área Funcional de Investigaciones en Oceanografía Física/DGIOCC/IMARPE.

Fuente de Datos:

Red de estaciones costeras y limnológicas del IMARPE, datos de AVHRR-OISSTv2 de NCDC/NOAA.

Referenciar como:

Boletín Diario Oceanográfico [on line], Callao, Instituto del Mar del Perú. Vol.2 (261). [citado 18 de setiembre 2015]. Disponible en <http://www.imarpe.pe/imarpe/index.php?id_seccion=101780204000000000000000>.

Apreciamos sus comentarios y sugerencias sobre este documento. Para solicitudes de suscripción comunicarse a:

(01) 208-8650 (Anexo 828)
(01) 208-8663

lhfm_productos@imarpe.gob.pe