

El Boletín Diario Oceanográfico, del Instituto del Mar del Perú (IMARPE), reporta información de temperatura del agua y sus anomalías en el mar peruano como en el Lago Titicaca, en base a mediciones directas en la red de estaciones costeras y limnológicas

del IMARPE y a registros de percepción remota. El propósito es monitorear los efectos de la variabilidad de corto plazo en la temperatura superficial del mar.

MONITOREO DIARIO DE LA TEMPERATURA SUPERFICIAL DEL MAR PERUANO

Anomalías térmicas $< 3^{\circ}\text{C}$ en la región Niño 3,4 presentan menor área de cobertura, a diferencia de la zona ecuatorial, específicamente al este de 120°W , que mantiene anomalías máximas y mínimas similares al 16.07.2015 (Figura 1).

En el mar peruano, la zona centro-norte presenta áreas con núcleos de anomalías un tanto atenuadas, mientras que en la zona sur permanecen expandidas las anomalías $>1^{\circ}\text{C}$ cerca de la costa, asociadas a condiciones neutras, que se manifiestan en zonas oceánicas (Figura 2).

En la franja de 50 mn adyacente al litoral peruano, las anomalías $>+3^{\circ}\text{C}$ continúan alrededor de 3°S (figura 3).



Figura 1. Anomalías de la temperatura superficial del mar ($^{\circ}\text{C}$) en el océano Pacífico tropical. Las regiones Niño 3,4 y Niño 1+2 en los sectores central y oriental del océano, respectivamente, están delimitadas con una línea delgada de color negro. Datos de AVHRR/NOAA. Procesamiento: IMARPE.



Figura 2. Anomalías de la temperatura superficial del agua ($^{\circ}\text{C}$) en el mar peruano los días a) 05, b) 08, c) 11, d) 14 y e) 17 de julio. Datos: AVHRR/NOAA. Procesamiento: IMARPE.

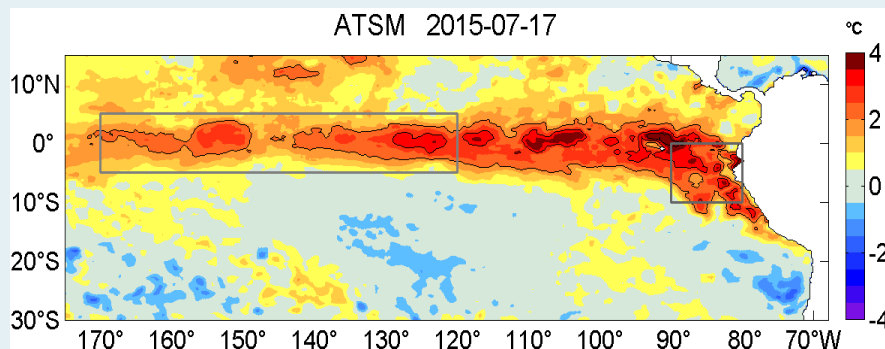

Figura 3. Evolución latitudinal de las anomalías promedio diarias de la temperatura superficial del mar ($^{\circ}\text{C}$) para la franja de ~ 50 mn adyacentes al litoral peruano. Datos: AVHRR/NOAA. Procesamiento: IMARPE.

Boletín Diario Oceanográfico

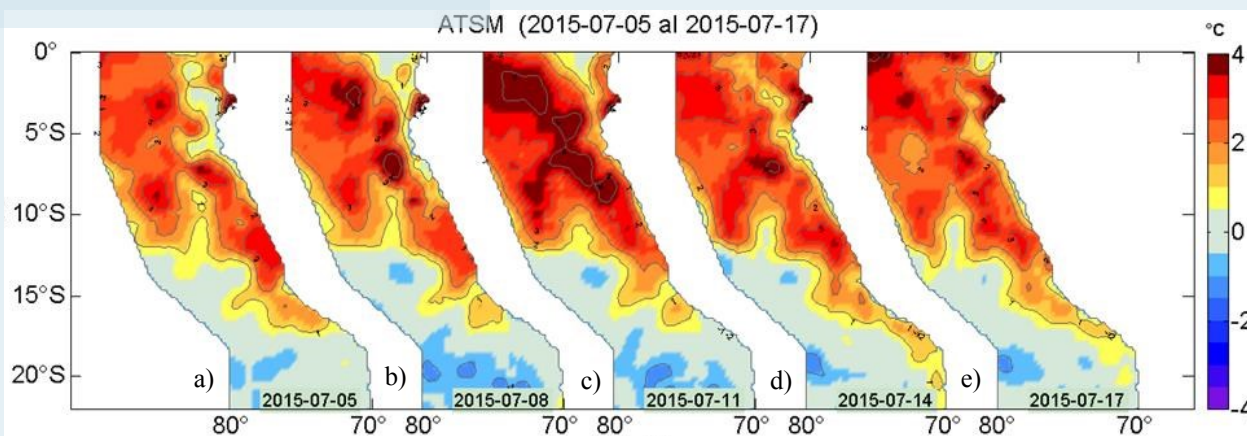

Figura 4. Distribución espacial de la temperatura superficial del mar (°C) peruano. Datos: AVHRR/NOAA. Procesamiento: IMARPE.

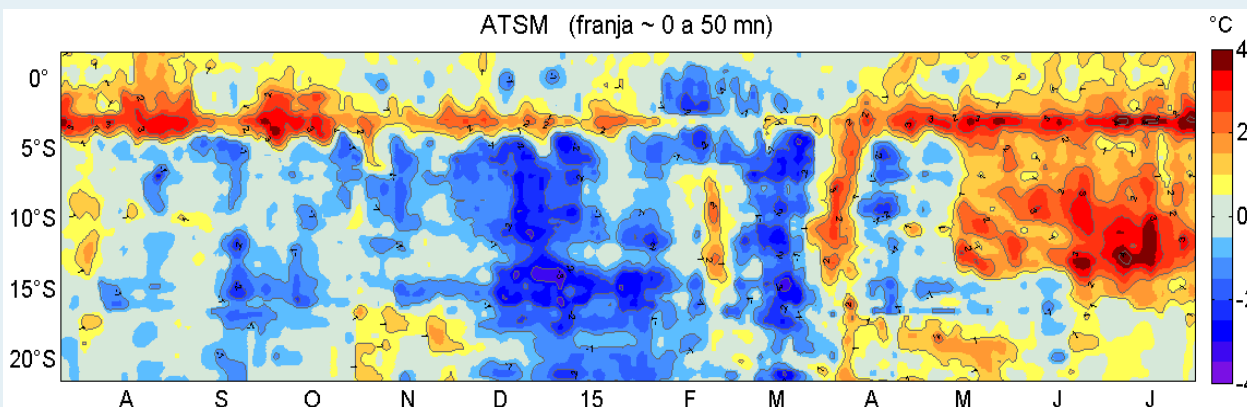
Tabla 1. Promedio diario de la temperatura superficial del mar (°C) y sus anomalías registradas el 17 de julio de 2015 en la red de estaciones costeras del IMARPE. Las anomalías se han calculado con respecto del promedio climatológico mensual de cada estación.

Estación	TSM °C	ATSM °C
Tumbes	27.27	2.17
Paíta	19.60	2.10
San José	20.97	2.07
Chicama	19.07	2.27
Huanchaco	19.33	2.53
Chimbote	19.97	1.27
Huacho	17.93	1.23
Callao	18.10	2.00
Pisco	19.03	0.73
Ilo	16.00	0.70

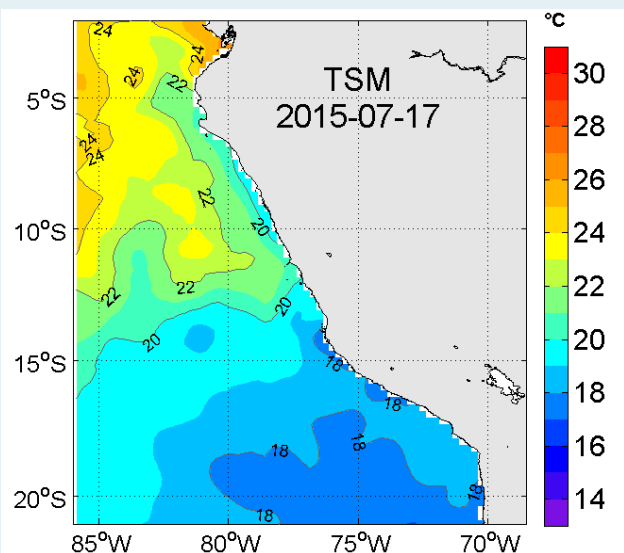

Figura 5. Evolución latitudinal de la temperatura superficial del mar (°C) diaria para puntos seleccionados en el mar peruano ubicados a a) 110 mn, b) 77 mn, c) 44 mn, d) 11 mn y, e) en las estaciones costeras de IMARPE en el litoral peruano. La localización de los puntos en el océano y en el litoral peruano se aprecian en la figura (f) en la forma de círculos en colores amarillo y rojo, respectivamente. Datos: AVHRR/NOAA para (a-d) y de la red de estaciones costeras de IMARPE para (e). Procesamiento: IMARPE.

En la zona centro-norte del litoral peruano, la variabilidad térmica registra temperaturas menores de 22°C con características similares a los días precedentes, a diferencia de temperaturas de 23°C y 24°C que muestran cierto debilitamiento mar adentro. Al sur de 15°S persisten temperaturas menores de 19°C sin mayor variación que el 06.07.2015 (Figura 4).

La temperatura superficial del mar en la red de estaciones costeras de IMARPE registró valores entre 16.00 °C (Ilo) y 27.27 °C (Tumbes), (Tabla 1).

La Figura 5 muestra la evolución latitudinal de la temperatura superficial del mar en forma diaria para puntos seleccionados en el mar peruano ubicados a 110 mn y hasta el litoral.

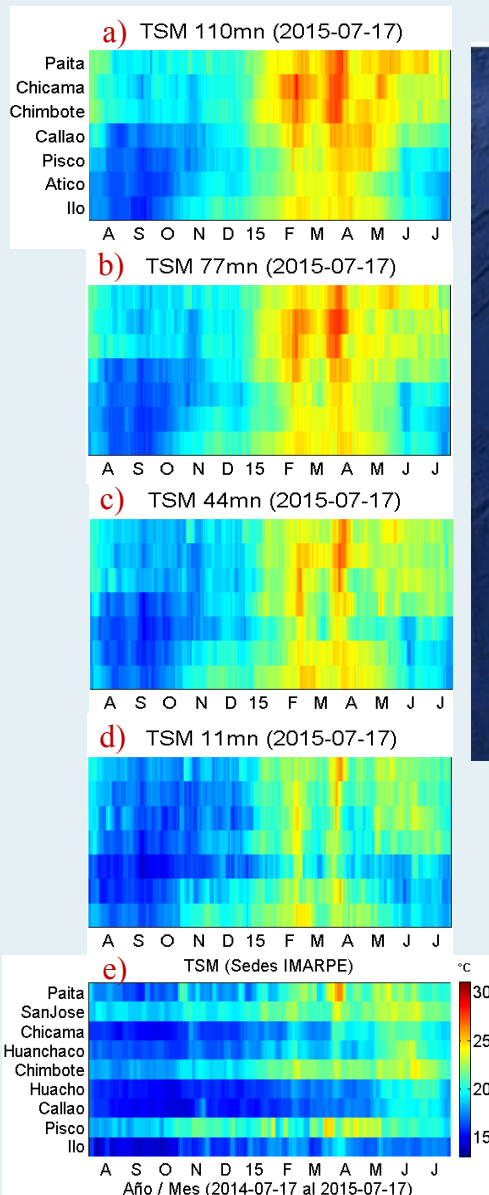
Boletín Diario Oceanográfico



Figura 6. Series temporales del promedio diario de las anomalías de la temperatura superficial del mar (°C) en la red de estaciones costeras de IMARPE durante el último trimestre. Datos y procesamiento: IMARPE.



Figura 7. Promedios cada 5 días de las anomalías de la temperatura superficial del mar (°C) basados en: a) Observaciones satelitales en puntos de monitoreo ubicados a distancias aprox. de 110, 77, 44 y 11 mn de la costa y, b) Registros *in situ* en las estaciones costeras de IMARPE. Datos: AVHRR/NOAA para (a) y de la red de estaciones costeras de IMARPE para (b). Procesamiento: IMARPE.

Las anomalías de la temperatura superficial del mar (°C) en las estaciones costeras del IMARPE variaron entre +0.70 °C (Ilo) y +2.53 °C (Huanchaco). Las estaciones presentaron, en promedio, una anomalía positiva de +1.71 °C (Tabla 1, Figura 6). Los promedios de ATSM para los últimos cinco días en cada uno de los puntos de monitoreo (Figura 5f) indicaron que las máximas

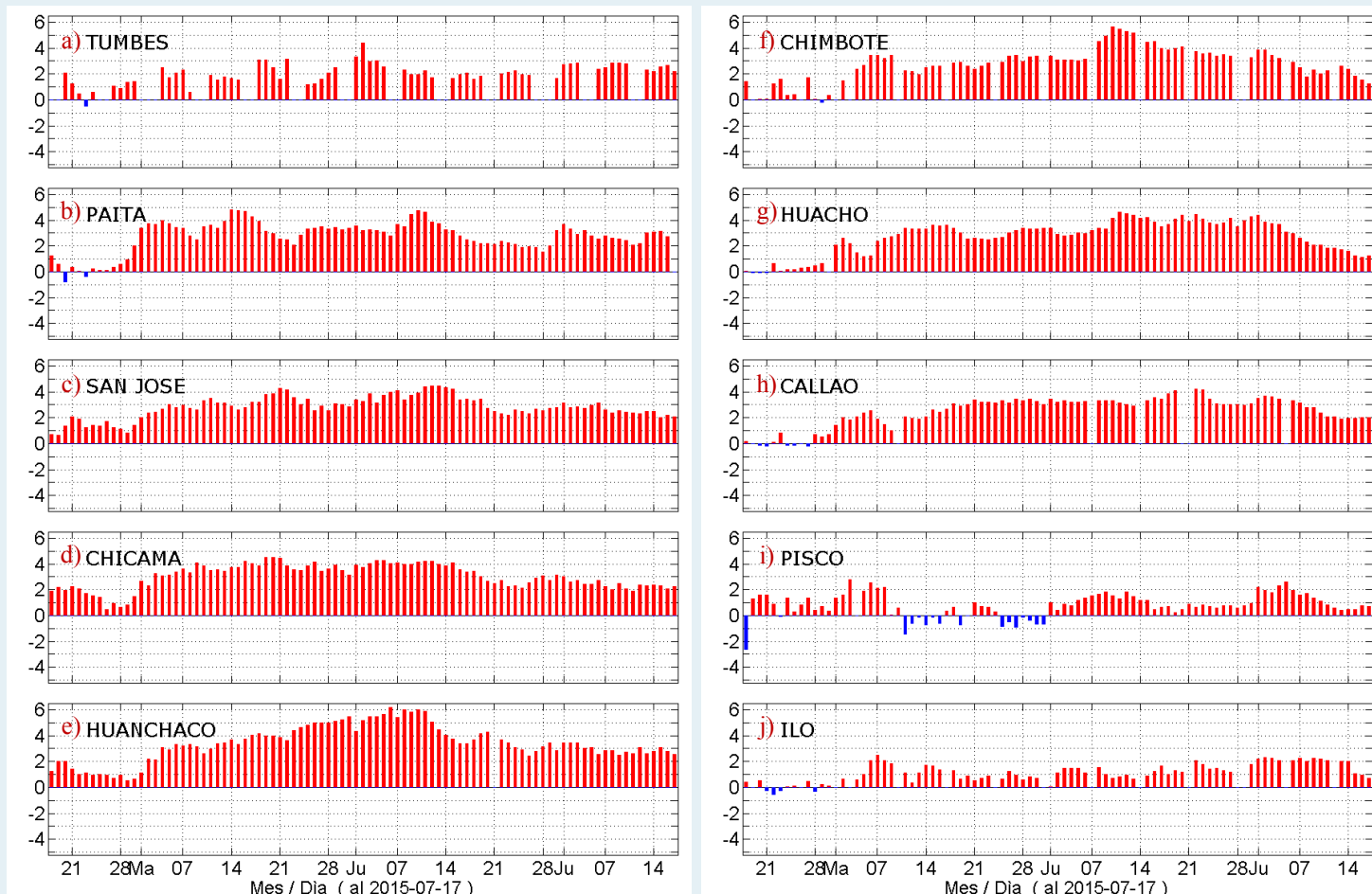
anomalías positivas se presentaron a 77 mn frente a Callao, y las más bajas a 110 mn frente a Atico (Figura 7a). En el litoral costero los promedios de temperaturas registradas en los últimos cinco días variaron entre +0.57 °C (Pisco) a +2.81 °C (Paíta) (Figura 7b).

Boletín Diario Oceanográfico

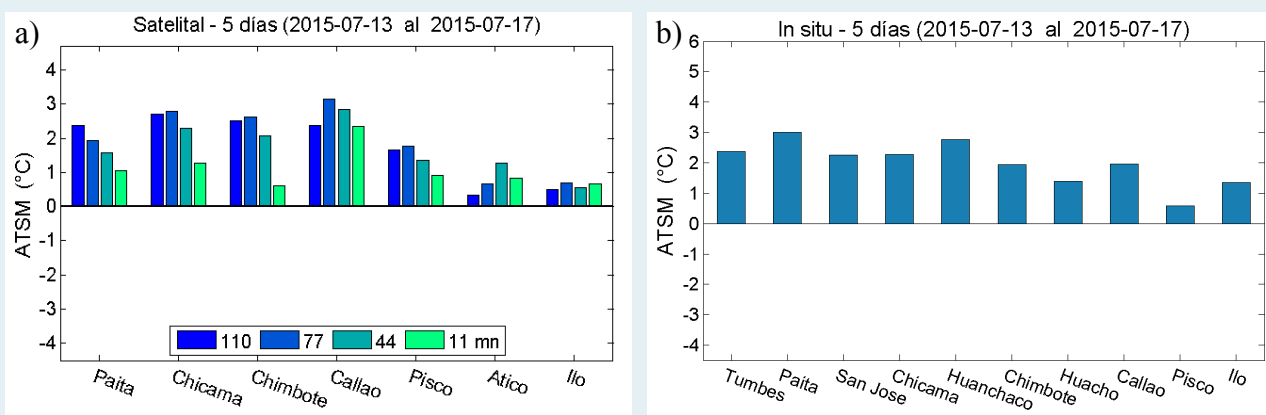
MONITOREO DIARIO DE LA TEMPERATURA SUPERFICIAL DEL AGUA DEL LAGO TITICACA



Figura 8. Series diarias de la temperatura superficial del agua en la red de estaciones limnológicas de IMARPE: a) Puno, b) Juli y c) Ramis en el lago Titicaca durante el último año. En la Figura 8d se aprecia la ubicación de las estaciones limnológicas (puntos en color rojo).

La temperatura superficial del agua en las estaciones de Juli, Ramis y Puno, a orillas del lago Titicaca, presentaron promedios de 12.73 °C, 13.80 °C y 10.53 °C, respectivamente (Figura 8).

SISTEMA OBSERVACIONAL PARA EL MONITOREO DE LA TEMPERATURA SUPERFICIAL DEL AGUA

El Instituto del Mar del Perú (IMARPE), con el propósito de proveer conocimiento para el uso sostenible del mar peruano y el Lago Titicaca, monitorea las condiciones térmicas para conocer los impactos de la variabilidad climática y del ciclo El Niño-Oscilación del Sur (ENOS). Para ello, se dispone de un sistema observacional a lo largo de la costa peruana como a orillas del Lago Titicaca donde se registran datos *in situ* de la temperatura superficial, además de otras variables. Estas observaciones se complementan con información

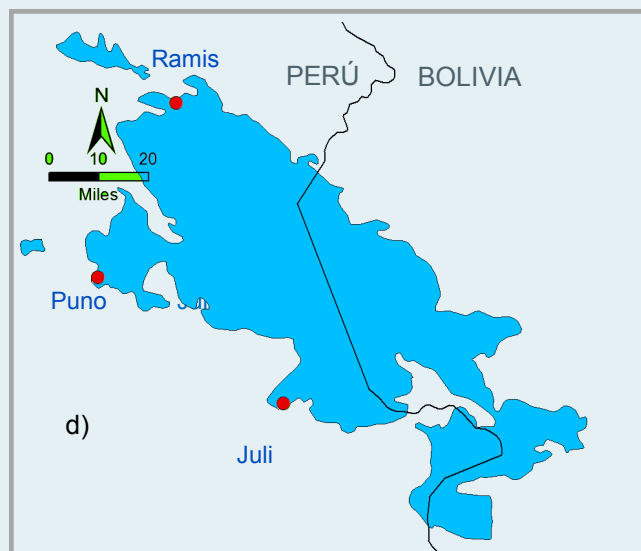
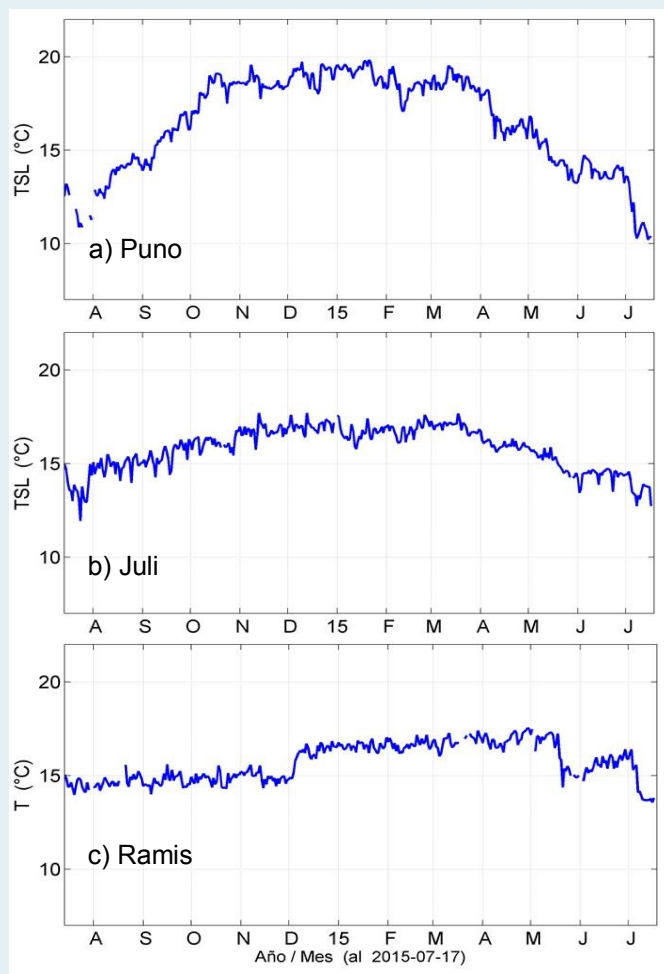
satelital de temperatura superficial del mar procedente de AVHRR-OISST-v2 de NCDC/NOAA.

Los registros de temperatura tienen una frecuencia diaria, los reportes muestran las condiciones térmicas en frecuencias temporales diarias, pentadales, mensuales.

Los resultados se difunden a través del portal web del IMARPE así como a una lista dedicada de usuarios mediante correo electrónico.

Fecha de monitoreo:	17 de julio, 2015.
Elaboración:	Laboratorio de Hidrofísica Marina/Área Funcional de Investigaciones en Oceanografía Física/DGIOCC/IMARPE.
Fuente de Datos:	Red de estaciones costeras y limnológicas del IMARPE, datos de AVHRR-OISSTv2 de NCDC/NOAA.
Referenciar como:	Boletín Diario Oceanográfico [on line], Callao, Instituto del Mar del Perú. Vol.2 (199). [citado 18 de julio 2015]. Disponible en < http://www.imarpe.pe/imarpe/index.php?id_seccion=I017802040000000000000000 >.

Apreciamos sus comentarios y sugerencias sobre este documento. Para solicitudes de suscripción comunicarse a:

(01) 208-8650 (Anexo 828)
(01) 208-8663

lhfm_productos@imarpe.gob.pe